

Kirkkoneuvosto 31.3.2020 § 21 liite nro 1

Kirkkovaltuusto 2.6.2020 § 12 liite nro 1

2019

Ruokolahden seurakunnan Tasekirja

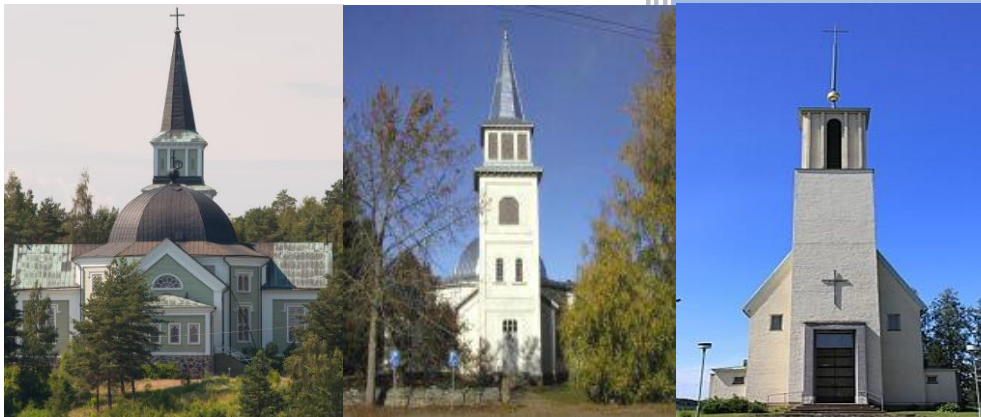

Sisällys

1. YLEISKATSAUS	5
1.1. LAAJENTUNEEN SEURAKUNNAN ENSIMMÄINEN VUOSI	5
1.2. KATSAUS TALOUTEEN	6
2. HALLINTO	8
2.1. KIRKOLLISET VAALIT.....	8
2.2. KIRKKOVALTUUSTO.....	9
2.3. KIRKKONEUVOSTO	10
2.4. TILINTARKASTUS	12
2.5. TALOUS- JA HENKILÖSTÖHALLINTO	12
2.6. KIRKKOKIRJOJEN PITO.....	14
2.7. KIRKKOHERRANVIRASTO	14
2.8. MUU YLEISHALLINTO	15
YLEISHALLINNON PÄÄLUOKKA YHTEENSÄ.....	16
3. HENKILÖKUNTA	17
4. SEURAKUNNAN VÄESTÖSSÄ TAPAHTUNEET MUUTOKSET	23
5. TYÖALOJEN TOIMINTA, TOIMINNALLISTEN JA TALOUDELLISTEN TAVOITTEIDEN ARVIOINTI	26
5.1. JUMALANPALVELUSELÄMÄ JA KIRKOLLISET TOIMITUKSET	26
5.2. AIKUISTYÖ	30
5.3. MUSIIKKI.....	32
5.4. VARHAISKASVATUS.....	37
5.5. NUORET	42
5.5.1. VARHAISNUORET	42
5.5.2. RIPPIKOULU.....	45
5.5.3. PARTIOTOIMINTA.....	47
5.5.4. NUORISOTYÖ	47
5.6. DIAKONIAITYÖ	50
1012430000 SAIRAALASIELUNHOITO	55
1012440000 PALVELEVA PUHELIN.....	55
5.7. LÄHETYSTYÖ	55
SEURAKUNNALLISEN TOIMINNAN PÄÄLUOKKA YHTEENSÄ.....	58

6. HAUTAUSMAAT JA KIINTEISTÖT	60
6.1. HAUTATOIMI	60
HAUTATOIMI YHTEENSÄ	68
6.2. KIINTEISTÖTOIMI	69
KIINTEISTÖTOIMI YHTEENSÄ	78
KÄYTTÖTALOUSOSA YHTEENSÄ	79
TULOSLASKELMAOSAN TOTEUTUMINEN 1.1.2019 – 31.12.2019	81
7. TILIKAUDEN TULOKSEN MUODOSTUMINEN JA TOIMINNAN RAHOITUS.....	85
TULOSLASKELMA 1.1.- 31.12.2019	85
TULOSLASKELMAN TUNNUSLUKUJA.....	87
RAHOITUSLASKELMA 1.1. - 31.12.2019	87
RAHOITUSLASKELMAN TUNNUSLUKUJA	88
TASE 31.12.2019	88
TASEEN TUNNUSLUKUJA	90
HAUTAINHOITORAHASTON TULOSLASKELMA 1.1.- 31.12.2019	90
HAUTAINHOITORAHASTON RAHOITUSLASKELMA 1.1. - 31.12.2019	91
HAUTAINHOITORAHASTON TASE 31.12.2019.....	92
8. KIRKKONEUVOSTON ESITYS TILIKAUDEN TULOKSEN KÄSITTELYÄ KOSKEVIKSI TOIMENPITEIKSI.....	93
TILINPÄÄTÖSLASKELMAT	93
TILINPÄÄTÖKSEN LIITETIEDOT.....	96
TULOSLASKELMAN LIITETIEDOT	97
LUETTELO KÄYTETYISTÄ KIRJANPITOKIRJOISTA.....	112
TILINPÄÄTÖKSEN ALLEKIRJOITUKSET	114
TILINPÄÄTÖSMERKINTÄ.....	114

Kuvaluettelo

KUVA 1. RUOKOLAHDEN SEURAKUNNAN VEROTULOJEN KEHITYS 2009–2019, VUOSISSA 2009-2018 ON MUKANA RAUTJÄRVEN SEURAKUNNAN VEROTULOT.....	6
KUVA 2. HENKILÖSTÖMENOJEN OSUUS KIRKOLLISVEROTULOISTA VUOSINA 2009 -2019.	7
KUVA 3. RUOKOLAHDEN SEURAKUNNAN JÄSENMÄÄRÄ 2009–2019.....	24
KUVA 4. RAUTJÄRVEN JA RUOKOLAHDEN SEURAKUNTIEN JÄSENMÄÄRÄ 2009-2018 JA RUOKOLAHDEN SEURAKUNNAN JÄSENMÄÄRÄ 2019.	25
KUVA 5. PÄÄLUOKKIEN OSUUDET ULKOISESTA TOIMINTAKATTEESTA	80
KUVA 6. KUSTANNUSTEN JAKAUTUMINEN ERI TEHTÄVÄALUEIDEN KESKEN	84

1. YLEISKATSAUS

1.1. Laajentuneen seurakunnan ensimmäinen vuosi

Minä istutin, Apollos kasteli, mutta Jumala antoi kasvun. Kaikki on Jumalan kädessä. Istuttaja ja kastelija ovat samassa työssä, mutta kumpikin saa palkan oman työnsä mukaan. Me olemme Jumalan työtovereita. (Apostoli Paavali, I Kor 3:6-9.)

Vuoden 2019 alussa tapahtui seurakuntaliitos, jossa Ruokolahden seurakuntaan liitettiin vanha Rautjärven seurakunnan alue. Menneen vuoden aikana opeteltiin siis elämää uudessa laajentuneessa seurakunnassa. Monia käytänteitä päivitettiin jo liitoksen valmisteluvaiheessa, mutta työ jatkui edelleen vuoden aikana. Työntekijöille muutos on merkinnyt mm. kulkemista eri työpisteiden välillä laajemmalla alueella ja muutoksia totutuissa työtavoissa. Toisaalta on saatu iloita myös suuremmasta työyhteisöstä, uusista työtovereista ja monella työalalla ensimmäistä kertaa työparista, jonka kanssa on ollut mahdollista pohtia oman työalan kysymyksiä. Vuoden 2019 alussa aloittivat työnsä myös uusi kirkkovaltuusto ja -neuvosto, jotka ovat vuoden aikana perehtyneet laajentuneeseen alueeseen ja nykyisen seurakunnan kehitystarpeisiin. Lokakuussa saatiin Rautjärven alueelle uusi ns. aluekappalainen. Vuoden lopussa voitaneen todeta, että laajentuneen seurakunnan ensimmäinen vuosi on sujunut hyvin ja seurakuntalaisten näkökulmasta työ on jatkunut turvallisesti ja luotettavasti.

Menneen vuoden aikana olemme saaneet Jumalan työtovereina tehdä työtä laajasti ja tavoittavasti, kuten seuraavilta sivuilta käy ilmi. Haasteitakaan ei toki ole puuttunut. Jäsenmäärä laski vuoden 2019 aikana jälleen huolestuttavan kovaa vauhtia. Alueen väestö vanhenee, hautajaisia riittää runsaasti, mutta niihin nähden kasteita ja vihkimisiä on vain vähän. Myös työntekijät ikääntyvät ja tämä näkyi osaltaan sairauspoissaoloissa. Yleinen mielipide Suomessa on varsin kriittinen kirkon sanomaa kohtaan ja yhteistyötä eri tahojen kanssa ei voi pitää enää itsestäänselvyytenä. Mennyttä toimintaa arvioitaessa onkin samaan katsottava myös tulevaisuuteen ja mietittävä, miten parhaiten vastaisimme jatkossa aikamme haasteisiin.

Samalla muistakaamme, että kirkon tehtävä ei milloinkaan ole olla vain perinteen siirtäjä, museokirkko tai muistosäätiö. Sen tulee elää kiinni omassa ajassaan toteuttaen rohkeasti Jeesuksen antamaa lähetystehtävää: menkää siis ja tehkää kaikki kansat minun opetuslapsikseni. Tätä tehtävää suorittaessamme saamme luottaa siihen, että Jumala antaa työllemme myös kasvun. Työmme on hänen kädessään.

Leena Haakana

1.2. Katsaus talouteen

Ruokolahden seurakunnan kokonaisverokertymä vuonna 2019 oli 12,74 %:ia (53 487 euroa) pienempi kuin vuonna 2018 Rautjärven ja Ruokolahden yhteenlaskettu verokertymä. Yhteisöverotulojen ja valtionrahoituksen yhteenlaskettu kertymä oli 2,76 %:ia pienempi kuin vuoden 2018 yhteisöverokertymä. Kirkollisverokertymä väheni 2,74 %:ia verrattuna vuoteen 2018. Alla olevassa kuvassa on esitetty kirkollis- ja yhteisöverojen sekä valtionrahoituksen kehitys vuodesta 2009 vuoteen 2018.

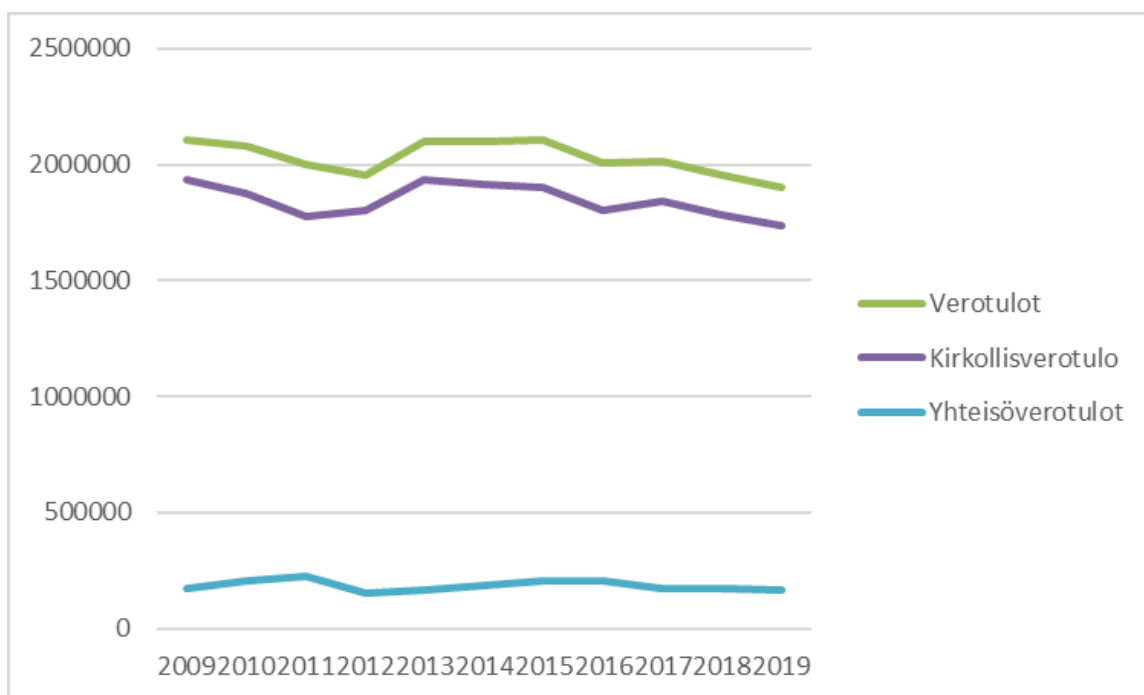

Kuva 1. Ruokolahden seurakunnan verotulojen kehitys 2009–2019, vuosissa 2009–2018 on mukana Rautjärven seurakunnan verotulot.

Seurakuntamme taloudellinen tilanne on pysynyt vakaana. Taloudellista tilannetta vakauttaa se, ettei seurakunnalla ole kattamattomia alijäämiä. Tilinpäätös vuodelta 2019 on ylijäämäinen 75 032,09 € (vuosi 2018 oli ylijäämäinen 135 080 €). Vuosikate osoittaa ylijäämää 250 418,21 € (2018: 263 238 €), jolla pystytään kattamaan 141,4 %:ia tilikauden 2019 suunnitelman mukaisista poistoista.

Seurakunnan toimintamenot vuonna 2019 verrattuna Ruokolahden ja Rautjärven seurakuntien toimintamenoihin vuonna 2018 laskivat noin 6 %:ia (119 009 €). Henkilöstömenot ovat pysyivät alle asetetun tavoitetason (henkilöstömenot alle 67 %:ia kirkollisverotuloista). Kuvassa 2 on esitetty henkilöstömenojen osuudet kirkollisverotuloista vuosina 2009 -2019.

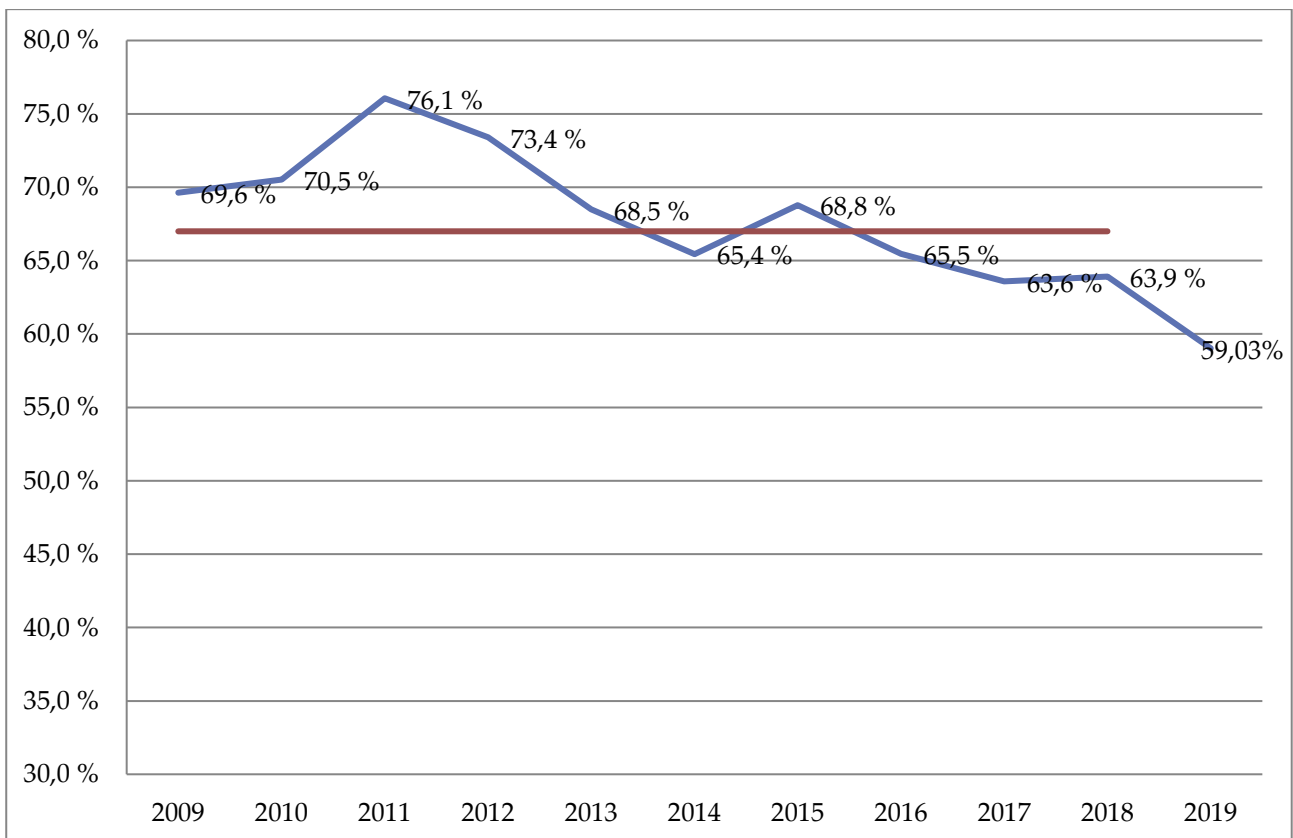

Kuva 2. Henkilöstömenojen osuus kirkollisverotuloista vuosina 2009 -2019.

2. HALLINTO

2.1. Kirkolliset vaalit

Vuonna 2018 oli vaalit, joilla valittiin 23 valtuutettua laajentuneeseen Ruokolahden seurakuntaan. Vaalit siis käytiin Ruokolahden ja Rautjärven alueella. Kaikille äänioikeutetuille lähetettiin ilmoituskirje, jossa oli ilmoitettu ennakköäänestyspaikat ja varsinaisen vaalipäivän äänestyspaikka. Ruokolahden seurakunta vastasi vaalien toimittamisesta, koska vaaleilla valittiin valtuutetut 1.1.2019 aloittavaan valtuustoon. Äänioikeutettuja oli yhteensä 5 911 (vuonna 2014: 3 880). Ääniä annettiin kaikkiaan 1 343 (675). Äänestysprosentti oli 22,8 %, edellisissä vaaleissa vuonna 2014 äänestysprosentti oli 17,4 ja vuoden 2010 vaaleissa 23 %. Ennakkoon äänesti 684 (436) äänioikeutettua eli ennakköäänestysprosentti oli 11,6 % (11,2 %).

101 KIRKOLLISET VAALIT

Talousarvion toteutuminen	TA 2018	TP 2018	TP 2014	TP 2010
Toimintamenot (ulkoiset)	15 157	15 991,09	9 814,91	7 909
Toimintakate (ulkoinen)	15 157	15 991,09	9 814,91	7909
Toimintamenot (sisäiset)	0	475,55	487,43	779
Toimintakate	-15 157	16 466,64	10 302,34	8689
Vyörytystulot		-16 466,64	-10 302,34	-8689
Työälakate				
Äänioikeutettuja		5 911	3 880	4 208
Annettuja ääniä		1 343	675	966
Äänestysprosentti		22,8	17,4	23,0
€/ääni		12,26	15,26	8,99

2.2. Kirkkovaltuusto

Vuosi 2019 oli vaalikauden 2019 – 2022 ensimmäinen vuosi. Kirkkovaltuustossa on 23 jäsentä. Kirkkovaltuuston varsinaisia jäseniä olivat Mirja Henttonen (puheenjohtaja), Esko Ijäs (varapuheenjohtaja), Sirpa Frosti-Nenonen, Jyrki Hänninen, Mari Kaljunen, Joel Kerminen, Miia Kervinen, Tuula Kosonen, Konsta Lappalainen, Anna-Liisa Leminen, Kirsti Matikainen, Timo Mikkonen, Antti Rasimus, Krista Repo, Airi Ruokonen, Ella Soikkeli, Seija Staven, Eini Sulander, Esko Tella, Marita Toiviainen, Vesa Toiviainen ja Maija Väänänen. Lisäksi kokouksissa on ollut mukana kirkkoneuvoston puheenjohtaja sekä pöytäkirjanpitäjänä talouspäällikkö.

Valtuusto kokoontui vuonna 2019 viisi kertaa ja päätöksiä kirjattiin 45 §. Tärkeimpiä päätöksiä olivat

- Toimintakertomus ja tilinpäätös vuodelle 2018
- Tuloveroprosentti vuodelle 2020
- Toiminta- ja taloussuunnitelma vuodelle 2020
- kappalaisen viran perustaminen ja kappalaisen vaali
- kirkkovaltuuston työjärjestys
- kirkkoneuvoston ohjesääntö
- hautausmaan ohjesääntö

Toiminnan arviointi

Kirkkovaltuusto on toiminut kirkkolain ja kirkkojärjestyksen määräysten mukaisesti. Vuoden 2019 kokousten määräksi oli suunniteltu neljä, ja kokouksia pidettiin viisi.

KJ:n 7 luvun 9 §:n 1 momentin mukaan seurakunnan jäsenillä on oikeus tehdä aloitteita seurakunnan toimintaa ja taloutta koskevissa asioissa. KJ 15 luvun 6 §:n 3 momentissa todetaan, että toimintakertomuksessa on myös annettava luettelo tehdyistä aloitteista ja toimenpiteistä niiden johdosta. Seurakunnan jäsenet ja luottamushenkilöt eivät ole kertomusvuoden aikana jättäneet yhtään em. lainkohdassa tarkoitettua aloitetta.

1011010101 KIRKKOVALTUUSTO

Talousarvion toteutuminen	TA 2019	TP 2019	TP 2018	TP 2017	TP 2016
Toimintamenot (ulkoiset)	21 440	14 973,51	13 064,41	9 888,33	11 104,14
Toimintakate (ulkoinen)	21 440	14 973,51	13 064,41	9 888,33	11 104,14
Toimintamenot (sisäiset)		11 004,64	14 990,94	6 022,64	3 415,80
Toimintakate		25 978,15	28 055,35	15 910,97	14 519,94
Vyörytystulot		-26 572,59	-28 545,87	-16 288,23	-14 909,30
Vyörytyskulut		594,44	490,52	377,26	389,36
Työälakate		0	0	0	0
Kokousten määrä		5	5	4	4
€/kokous		5 196	5 611	3 978	3 630

2.3. Kirkkoneuvosto

Perustehtävä

KL 10 luvun 1 § mukaisesti kirkkoneuvosto johtaa yleisesti seurakunnan toimintaa, edistää sen hengellistä elämää, johtaa hallintoa ja seurakunnan talouden ja omaisuuden hoitoa, huolehtii kirkkovaltuuston päätösten täytäntöönpanosta sekä muutoinkin toimii seurakunnan tehtävän toteuttamiseksi.

Hallinto

Kirkkoneuvoston puheenjohtajana toimi kirkkoherra Leena Haakana, ajalla 14.10-8.12 vs. kirkkoherra Timo Kälviäinen. Varapuheenjohtajana oli Seija Stavén. Jäseninä toimikaudella 2019 - 2020 olivat Terho Hammaren, Jyrki Hänninen, Konsta Lappalainen, Anna-Liisa Leminen, Antti Rasimus, Airi Ruokonen ja Marita Toiviainen,

Kirkkoneuvoston kokouksiin osallistuivat myös kirkkovaltuuston puheenjohtaja Mirja Henttonen ja varapuheenjohtaja Esko Ijäs. Pöytäkirjanpitäjänä toimi talouspäällikkö Kaisa Häkkinen-Paananen.

Kirkkoneuvosto kokoontui toimintavuoden aikana seitsemän kertaa. Päätökset liittyivät juoksevan hallinnon hoitamiseen ja valtuuston kokousasioiden valmisteluun. Päätöksiä tehtiin yhteensä 99 kpl. Tärkeimmät päätökset olivat:

- henkilöstön kehittämissuunnitelma vuodelle 2020
- kolehtisuunnitelma vuodelle 2020
- rippikoulun ohjesääntö ja paikallissuunnitelma
- Ruokolahden seurakunnan toimistojen ja kirkonpalvelustyön johtosäännöt
- Ruokolahden hautausmaan uurnapuiston nimilaatat
- aluekeskusrekisteriin liittyminen 1.1.2022

1011010102 KIRKKONEUVOSTO

Talousarvion toteutuminen	TA 2019	TP 2019	TP 2018	TP 2017	TP 2016
Toimintamenot (ulkoiset)	27 662	17 244,19	17 134,18	19 777,30	16 893,89
Toimintakate (ulkoinen)	27 662	17 244,19	17 134,18	19 777,30	16 893,89
Toimintamenot (sisäiset)	0	11 559,42	17 957,16	9 146,22	2 210,20
Toimintakate	27 662	28 803,61	35 091,34	28 924,22	19 104,09
Vyörytystulot		-30 138,71	-36 306,08	-29 881,97	-20 081,91
Vyörytyskulut		1 335,10	1 214,71	957,75	977,82
Työälakate		0	0	0	0
Kokousten määrä		7	7	8	8
€/kokous		4 115	5 013	3 616	2 388
Päätöksiä kpl		99	129	106	94
€/päätös		291	272	273	203

2.4. Tilintarkastus

Perustehtävä

Kirkkovaltuuston valitsemat tilintarkastajat tarkastavat ja valvovat seurakunnan toimintaa ja varojen käyttöä hyvää tilintarkastustapaa käyttäen puolueettomasti ja riippumattomana seurakunnan hallinnosta.

Vaalikaudelle 2019–2020 tilintarkastajaksi valittiin Audiator oy, vastuullisena tilintarkastajana Ulla-Maija Tuomela ja avustavana Hanna Hanninen.

Toiminnan arviointi

Tilintarkastajat ovat suorittaneet tilintarkastukset vuodelle 2019: 25.10.2019 ja 13.5.2020. Lisäksi kirkkoneuvoston valitsemat raha- ja arvopapereiden tarkastajat Marita Toiviainen ja Jyrki Hänninen ovat suorittaneet seurakunnan ja sen rahastojen tarkastuksen 19.12.2019.

1011050200 TILINTARKASTUS JA VALVONTA

Talousarvion toteutuminen	TA 2019	TP 2019	TP 2018	TP 2017	TP 2016
Toimintamenot (ulkoiset)	4 058	4 506,07	12,15	17,40	324,88
Toimintakate (ulkoinen)	4 058	4 506,07	12,15	17,40	324,88
Toimintamenot (sisäiset)		0	-0	0	0
Toimintakate		4 506,07	12,15	17,40	324,88
Vyörytyserät		-4 506,07	-12,15	-17,40	-324,88
Työälakate		0	0	0	0

2.5. Talous- ja henkilöstöhallinto

Perustehtävä

Taloustoimisto toimii johdon apuna tukipalveluyksikkönä ja tuottaa päätöksentekoa varten taloudellista tietoa seurakunnan toiminnasta ja taloudesta.

Henkilöstö

Taluspäällikkönä toimi Kaisa Häkkinen-Paananen. Palkkahallinnon, ostoreskontran ja yleishallinnon laskutuksen sekä muista kirjanpidon tehtävien hoidosta on huolehtinut taluspäällikön lisäksi toimistosihteeri Eija Munnukka ja seurakuntasihteeri Päivi Rantala. Kirkon palvelukeskus on huolehtinut seurakunnan palkanmaksusta sekä osasta kirjanpidon tehtäviä.

Toiminnan arviointi

Talous- ja henkilöstöhallinnon tehtävien haavoittuvuuden ja vaarallisten työyhdistelmien estämiseksi on tehtäviä jaettu ja lisätty sisäistä tarkkailua. Ruokolahden seurakunta liittyi Kirkon palvelukeskuksen, Kipan, asiakkaaksi vuonna 2016. Kipa tuottaa valtakunnallisesti kirjanpidon ja palkanlaskennan asiantuntijapalveluja seurakuntatalouksille. Kipan kustannukset olivat vuonna 2019 yhteensä 32 832,56 (11 461,85) euroa, josta seurakuntaliitoksen tuomaa lisälaskua yhteensä 12 750,43 €.

1011050000 TALOUSTOIMISTO

Talousarvion toteutuminen	TA 2019	TP 2019	TP 2018	TP 2017	TP 2016
Toimintatulot (ulkoiset)	-3 600	-3 222,45	-11 782,92	-6 971,36	-3 036,92
Toimintamenot (ulkoiset)	122 532	114 433,09	78 209,32	80 592,89	82 884,50
Toimintakate (ulkoinen)	118 932	110 210,64	66 426,40	73 621,53	79 847,58
Toimintamenot (sisäiset)		8 406,44	4 120,75	4 486,02	4 599,75
Toimintakate		119 617,08	70 547,15	78 107,55	84 447,33
Poistot		84,62			
Vyörytyserät		-119 701,7	-70 547,15	-78 107,55	-84 447,33
Työälakate		0	0	0	0
Toiminta					
Tosite kpl		4729	3288	3537	3 678
€ / tosite		25	21	22	23

2.6. Kirkonkirjojen pito

Perustehtävä

Kirkonkirjojen pito on seurakunnille säädetty viranomaistehtävä.

Toiminnan arviointi

Kirkonkirjojen pito tapahtuu Kirjuri-järjestelmässä, joka on Suomen ev.-lut. seurakuntien jäsentietojärjestelmä, jossa hallinnoidaan seurakuntien jäsenten tietoja.

1011070000 KIRKONKIRJOJEN PITO

Talousarvion toteutuminen	TA 2019	TP 2019	TP 2018	TP 2017	TP 2016
Toimintatulot (ulkoiset)	-11 500	-16 549,50	-12 200,00	-11 585,00	-12 668,50
Toimintamenot (ulkoiset)	41 014	41 291,65	15 353,68	11 803,02	15 258,32
Toimintakate (ulkoinen)	29 514	24 742,15	3 153,68	218,02	2 589,82
Toimintamenot (sisäiset)		10 046,20	5 769,05	6 280,42	6 439,66
Toimintakate		34 788,35	5 922,73	6 498,44	9 029,48
Vyörytyserät		3 131,33	921,04	702,73	972,41
Työälakate		37 919,68	6 843,77	7 201,17	10 001,89
Toiminta					
Virkatodistuksia kpl		730	530	491	519
€ / virkatodistus		50	13	15	19
Sukututkimuksia h		38	57	56	65

2.7. Kirkkoherranvirasto

1011080000 KIRKKOHERRANVIRASTO

Talousarvion toteutuminen	TA 2019	TP 2019	TP 2018	TP 2017	TP 2016

Toimintamenot (ulkoiset)	48 790	46 227,42	34 616,86	36 951,62	37 560,50
Toimintakate (ulkoinen)	48 790	46 227,42	34 616,86	36 951,62	37 560,50
Toimintamenot (sisäiset)		9 226,32	4 944,90	5 383,22	5 519,71
Toimintakate		55 453,74	39 561,76	42 334,84	43 080,21
poistot		262,66			
Vyörytyserät		-55 716,40	-39 561,76	-42 334,81	-43 080,21
Työälakate		0	0	0	0
Toiminta					
Srk:n jäseniä		6 483	4 044	4 203	4 281
Kustannukset € / jäsen		9	10	10	10

2.8. Muu yleishallinto

1011100000 MUU YLEISHALLINTO

Talousarvion	TA 2019	TP 2019	TP 2018	TP 2017	TP 2016
toteutuminen					
Toimintatulot (ulkoiset)	0	-22,60	-621,30	-203,40	-103,10
Toimintamenot (ulkoiset)	76 008	74 368,22	38 451,04	37 648,26	27 820,20
Toimintakate (ulkoinen)	76 008	74 365,62	37 829,74,	37 444,86,	27 717,20
Toimintamenot (sisäiset)		21 704,97	22 235,08	22 120,57	21 848,83
Toimintakate		96 050,59	60 064,82	59 565,43	49 565,93
Poistot		307,00			
Vyörytyserät		-96 357,59	-60 064,82	-59 565,43	-49 565,93
Työälakate		0	0	0	0

YLEISHALLINNON PÄÄLUOKKA YHTEENSÄ

	TP 2018	TA 2019	Toteuma 2019	Yli-ali	T-%
Toimintatuotot	-24 604,22	-15 100,00	-19 794,55	-4 694,55	131,1
Korvaukset	-8 912,28				
Myyntituotot	-4 260,80	-4 500,00	-5 251,60	-751,60	116,7
Maksutuotot	-8 010,64	-7 000,00	-11 320,50	4 -320,50	161,7
Tuet ja avustukset	-2 745,00	-3 600,00	-3 101,85	-498,15	86,2
Muut toimintatuotot	-675,50		-120,60	-120,60	0,0
Toimintakulut	280 306,16	341 504,00	384 992,14	43 488,14	112,7
Henkilöstökulut	128 339,12	175 604,00	169 589,97	-6 014,03	96,6
Palkat ja palkkiot	104 583,50	140 233,00	136 387,68	-3 845,32	97,3
Henkilösivukulut	23 755,62	35 371,00	33 520,13	-1 850,87	94,8
Henkilöstökulujen oikaisuerät			-317,84	-317,84	0,0
Palvelujen ostot	66 995,02	130 000,00	125 473,59	-4 526,41	96,5
Palvelun ostot - sisäiset	60,00				
Vuokratulut	821,84	11 000,00	1 676,94	-9 323,06	15,2
Sisäiset vuokratulut	70 493,43		71 948,39	71 948,39	0,0
Aineet ja tarvikkeet	12 784,70	23 400,00	15 430,90	-7 969,10	65,9
Ostot tilikauden aikana	12 784,70	23 400,00	15 430,90	-7 969,10	65,9
Annetut avustukset	764,85	1 500,00	522,93	-977,07	34,9
Muut toimintakulut	47,20		349,42	349,42	0,0
TOIMINTAKATE	255 701,94	326 404,00	365 197,59	38 793,59	111,9
VUOSIKATE	255 701,94	326 404,00	365 197,59	38 793,59	111,9
Poistot ja arvonalentumiset			654,28	654,28	0,0
Suunnitelman mukaiset poistot			654,28	654,28	0,0
Sisäiset vyörytyserät	-248 858,17		-327 932,19	-327 932,19	0,0
TILIKAUDEN TULOS	6 843,77	326 404,00	37 919,68	-288 484,32	11,6
Tilikauden ylijäämä (alijäämä)	6 843,77	326 404,00	37 919,68	-288 484,32	11,6

Yleishallinnon pääluokan ulkoisen toimintakatteen osuus koko seurakunnan toimintakatteesta on 19 %.

3. HENKILÖKUNTA

Virkoja ja työsopimussuhteisia tehtäviä seurakunnalla oli 31.12.2019 yhteensä 19, joista virkasuhteita 16 ja työsopimussuhteita 3. Vakinaisia palvelussuhteita vuoden lopussa oli 16. Määräaikaisia palvelussuhteita oli kolme¹ 31.12.2019.

	<i>Miehet</i>	<i>Naiset</i>	<i>Yhteensä</i>	<i>Muutos ed. vuodesta</i>
<i>Kokoaikaiset</i>	4	14	18	+6
<i>Osa-aikaiset</i>	0	1	1	+1
<i>Yhteensä</i>	4	15	19	+ 7
<i>Vakinaiset</i>	4	12	16	+ 5
<i>Määräaikaiset</i>	0	3	3	+ 2
<i>Yhteensä</i>	4	15	19	+ 7
<i>Henkilöstömäärä</i>				
<i>Seurakuntatyö</i>	1	11	12	+ 5
<i>Hallinto- ja toimistotyö</i>	0	3	3	+1
<i>Hautausmaatyö</i>	1	0	1	+/- 0
<i>Kiinteistö- ja kirkonpalvelutyö</i>	2	1	3	+1
<i>Yhteensä</i>	4	15	19	+ 7

¹ Eeva-Leena Saikko määräaikaisessa nuorisotyönohjaajan virassa, Anni Parikka diakonin virassa ja Päivi Rantala seurakuntasihteerin virassa.

Pysyväisluonteisten virkojen ja tehtävien hoitajista oli vuoden lopussa naisia 12 ja miehiä 4. Vakinaisen henkilöstön keski-ikä oli miehillä 55 vuotta ja naisilla 50 vuotta. Vakinaisen henkilöstön keski-ikä oli 51 vuotta. Kaikkien 31.12.2019 palvelussuhteessa olevien keski-ikä on 50.

Kaiken kaikkiaan vuoden 2019 aikana seurakunnassa on toiminut virka- ja työsopimussuhteisessa yhteensä 52 henkilöä, joista 27 henkilöä oli hautausmaiden ja Kauniskallion kesätyöntekijöitä. Näiden lisäksi 52 henkilölle on maksettu palkkioita. He ovat olleet isosia, kerhonojia, sijaiskanttoreita ja sijaispappeja.

Henkilötyövuosien määrä

Henkilötyövuosia kertyi vuonna 2019 yhteensä 29,08 (2018: 18,86). Vakinaisen henkilöstön henkilötyövuosien määrä oli 15,83 (2018: 11,37). Määräaikaisten ja sijaisten henkilötyövuosien määrä oli 13,25 (2018: 7,07), josta hautainhoitorahaston osuus 4,64 (2018: 3,34), hautausmaan kesätyöntekijöiden 4,82 (2018: 4,82), leirikeskuksen kesätyöntekijöiden 1,08 (2018: 1,08) ja kirkon oppaan 0,22 (2018: 0,22). Henkilötyövuosia kertyi naisille 22,11 (14,13) htv ja miehille 6,97 (4,31) htv.

Palvelusaika

Seurakunnan henkilöstön ikähaarukka on 37-61 -vuotta. Kaikkien palvelussuhteessa 31.12.2019 olevien lyhin oman seurakunnan palvelusaika on 1 kuukautta ja pisin yli 37 vuotta. Yli kymmenen vuotta palvelleita oli yhdeksän henkilöä eli 47 %. Keskimäärin palvelusaika seurakuntaan oli 14 vuotta

Palvelusaika vuosia	Henkilöitä
0-1	2
1-4	4
5-9	4
10-14	2

15-19	1
20-24	2
25-29	1
30-	3

Henkilöstön rakenne ja koulutustaso

Vuoden lopussa seurakuntatyössä toimi 12 henkilöä. Kiinteistö- ja kirkonpalvelutyössä toimi neljä henkilöä. Hallinto- ja toimistotehtävissä työskenteli kolme henkilöä. Henkilöstön koulutustasossa ei tapahtunut muutoksia edelliseen vuoteen verrattuna, jos huomioidaan vuonna 2018 sekä Rautjärven että Ruokolahden seurakunnan henkilöstö.

Henkilöstön koulutustaso	
Alempi perusaste	0
Ylempi perusaste	0
Keskiaste	8
Alin korkea-aste	6
Alempi korkeakouluaste	1
Ylempi korkeakouluaste	3
Tutkijakoulutusaste	1
Yhteensä	19

Henkilöstökoulutus

Vuodelle 2019 oli varattu henkilöstökoulutukseen vuotuisen suunnitelman mukaisesti 11 700 €, josta käytettiin noin 8 060 €. Koulutukseen osallistui vuoden 2019 aikana 22 (7) henkilöä. Koulutuskustannusten osuus palkkamenoista oli 0,79 (0,60) %.

Ammatillisen osaamisen kehittäminen	Osallistujien lukumäärä	Päiviä/osallistuja	Päiviä yhteensä
Seurakuntatyö	12	4,5	54
Hallinto- ja toimistotyö	3	3,3	10
Hautausmaatyö	1	1	1
Kiinteistö- ja kirkonpalvelutyö	6	1,5	9
Yhteensä	22	3,4	74

Työkyky ja terveys

	2019	2018	2017	2016
Sairaus	522 pv	123 pv	40 pv	122 pv
Työtapaturma	0 pv	0 pv	0 pv	0 pv
Kuntoutus	7 pv	0 pv	0 pv	0 pv
Lomautus	0 pv	0 pv	0 pv	0 pv

Virkavapaus	123 pv	219 pv	274 pv	207 pv
-------------	---------------	--------	--------	--------

Sairauslomia oli 24 eri henkilöllä ja sairauslomat olivat kestoltaan 1 - 107 pv ja enintään 5 pv kestäviä sairauslomia oli yhteensä 72 pv. Vuonna 2019 sairauden, työtapaturman tai kuntoutuksen vuoksi poissaoloista on aiheutunut yhteensä 1,8 (0,3) henkilötyövuoden menetys.

Työterveyshuoltosuunnitelman mukaiset palvelut on tuottanut Etelä-Karjalan Työkunto Oy. Lakisääteisten työterveyspalvelujen lisäksi työterveyshuolto on sisältänyt myös eilakisääteisen sairaanhoidon (Kelan II-korvausluokkaan kuuluva työterveyshuolto). Vuonna 2019 työterveyshuollosta kertyi kustannuksia 8 880,19 € (2018: 5 135,32 €, 2017: 9 308,93 €), josta sairaanhoidon (Kelan II-korvausluokan) osuus oli 4 268,30 € (2018: 1 341,30 €, 2017: 4 021,49 €). Henkilöstön virkistystoiminnasta kertyi kustannuksia 5 940,40 € (2018: 2 478,50 €), kustannuksiin sisältyy opintomatka Tallinnaan (5 345,40 €) ja henkilöstön joululounas (595 €).

Suojavaatesopimuksen mukaisia korvauksia maksettiin vuonna 2019 yhteensä 482,68 € (2018: 370,25 €). Työpaikkaruokailun tukemiseen käytettiin 1 077,20 € (952,10 €). Matkakorvauksia omalle henkilökunnalle maksettiin 28 216,00 € (8 070,42 €).

Työvoimakustannukset ja henkilöstöinvestoinnit

	Euroa
Työvoimakustannukset yhteensä, josta	-1 048 503,73€
Palkat ja palkkiot yhteensä, josta	- 838 854,39€
vuosiloma-ajan palkat	-91 400,08 €
työterveysperusteisten poissaolojen palkat	-32 758,88 €€
perhevapaiden palkat	0 €

toimituspalkkiot	- 24 399,00€
lomarahat ja lomakorvaukset	-28 346,31 €
kelakorvaukset	+11 017,39€
palkkatuki	+736,44 €
kuntoutusraha	+331,50 e
Henkilöstösivukulut	-197 901,92€
Henkilöstöinvestoinnit yhteensä, josta	-22 764,81€
työterveyshuolto	-8 880,19€
kela-korvaukset työterveyshuollosta	+3 101,85€
koulutus ja muu kehittäminen	-8 059,70 €
työpaikkaruokailu	-1 077,20 €
muut yhteensä (suojavaatteet, virkistys, muistamiset)	-7 849,57 €

4. SEURAKUNNAN VÄESTÖSSÄ TAPAHTUNEET MUUTOKSET

	2019	2018	2017	2016
Srk jäsenmäärä vuoden alussa	4 044	4 203	4 281	4 383
Srk jäsenmäärä vuoden lopussa	6 483	4 044	4 203	4 281
Kuntien väkiluku vuoden lopussa	8 223	5 099	5 218	5 245
Srk:n jäsenten osuus	78,8 %	79,3 %	80,6 %	81,6 %
Avioliittoon vihityt	18 ²	15 ³	12 ⁴	17 ⁵
Avioerot	14	9	13	10
Kasteessa liittyneet	30	20	23	27
Kuolemassa poistuneet	139	88	65	68
Kirkosta eronneet	58	42	44	37
Kirkkoon liittyneet	11	11	8	11
Kinkereillä kävijät	228	159	175	194
Päivä- ja iltapäiväkerholaisia	44	28	32	51

² kirkollisia vihkimisiä 14 ja siviilivihkimisiä 4.

³ kirkollisia vihkimisiä 7 ja siviilivihkimisiä 8.

⁴ kirkollisia vihkimisiä 6 ja siviilivihkimisiä 6.

⁵ kirkollisia vihkimisiä 5 ja siviilivihkimisiä 12.

Pyhäkoululaisia	43	44	39	35
Rippikoululaisia	74 ⁶	48 ⁷	47 ⁸	47 ⁹

Seurakunnan jäsenmäärä on laskenut tasaisesti. Vuoden 2019 alussa Rautjärven seurakunta liittyi osaksi Ruokolahden seurakuntaa, joka nosti Ruokolahden seurakunnan jäsenmäärää vuonna 2019. Kuvassa 2 on esitetty Ruokolahden seurakunnan jäsenmäärä ja kuvassa 3 Ruokolahden ja Rautjärven seurakuntien yhteenlaskettu jäsenmäärä. Yhteensä laskettu jäsenmäärä on vähentynyt vuodesta 2009 vuoteen 2019 mennessä 2 186 henkilöllä eli 25 %:ia. Jäsenmäärä on vähentynyt kymmenessä vuodessa neljänneksen, joka on merkittävä vähennys. Vuodesta 2018 vuoteen 2019 jäsenmäärä väheni 3,7 %:ia.

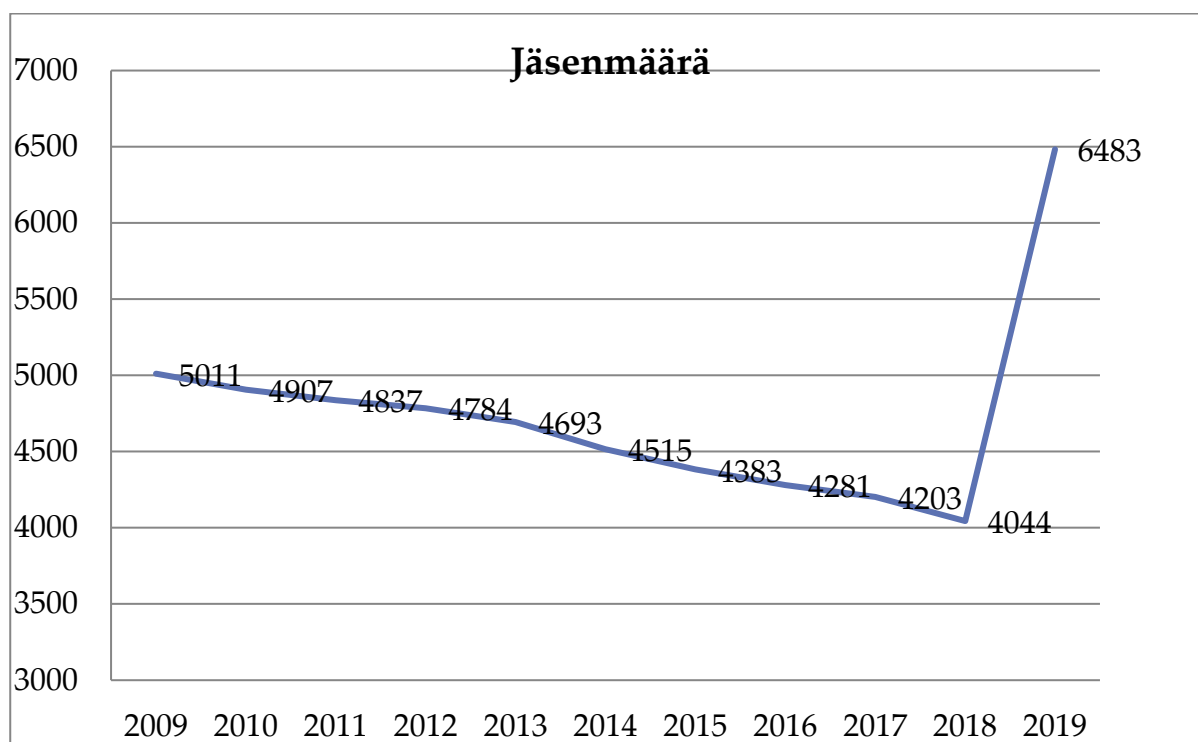

Kuva 3. Ruokolahden seurakunnan jäsenmäärä 2009–2019.

⁶ Rippikoulun käynejä oman seurakunnan jäseniä yhteensä 74, joista 3 kävi muualla kuin omassa seurakunnassa.

⁷ Rippikoulun käynejä oman seurakunnan jäseniä yhteensä 48, joista 1 kävi muualla kuin omassa seurakunnassa.

⁸ Rippikoulun käynejä oman seurakunnan jäseniä yhteensä 47, joista 5 kävi muualla kuin omassa seurakunnassa.

⁹ Rippikoulun käynejä oman seurakunnan jäseniä yhteensä 47, joista 4 kävi rippikoulun muualla kuin omassa seurakunnassa.

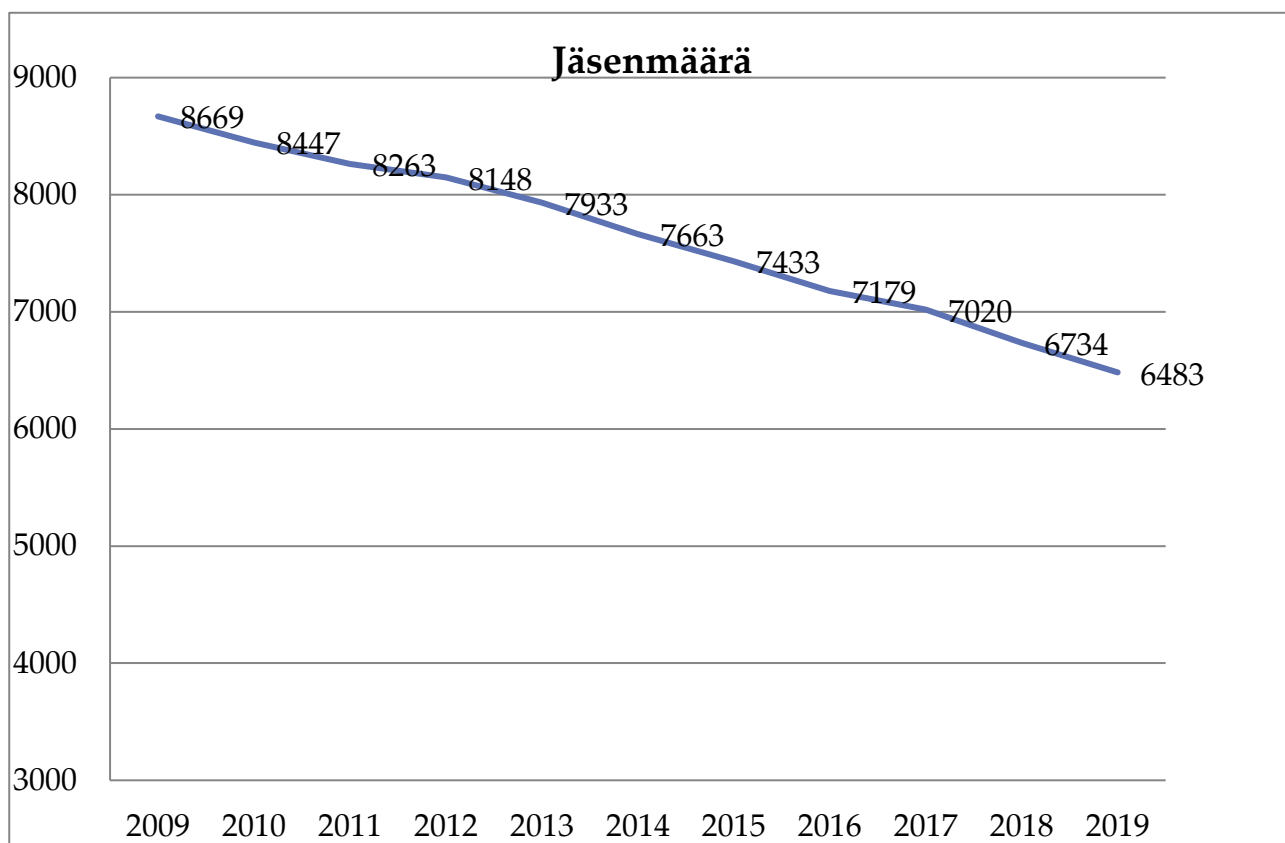

Kuva 4. Rautjärven ja Ruokolahden seurakuntien jäsenmäärä 2009-2018 ja Ruokolahden seurakunnan jäsenmäärä 2019.

5. TYÖALOJEN TOIMINTA, TOIMINNALLISTEN JA TALOUDELLISTEN TAVOITTEIDEN ARVIOINTI

5.1. JUMALANPALVELUSELÄMÄ JA KIRKOLLISET TOIMITUKSET

Perustarkoitus

Toimintasuunnitelma määritteli jumalanpalveluselämän perustarkoituksen näin: ”Jumalanpalveluselämän perustehtävänä on hoitaa sananjulistuksen, sakramenttien ja muiden pyhien toimitusten, rukouksen sekä musiikin tehtäviä, jotta Jumalan pelastava läsnäolo tulisi erityisellä tavalla todeksi seurakunnan elämässä. Tehtävät hoidetaan hyvin valmistautuen, rukoillen ja kiireettömästi.”

Hallinto ja henkilöstö

Jumalanpalvelus- ja aikuistyön työryhmään kuuluivat Mirja Henttonen, Jorma Hanhisalo, Pirkko Tuomainen, Anna-Liisa Leminen, Kari Pulkkinen ja puheenjohtajana kirkkoherra Leena Haakana. Työryhmä piti vuoden aikana yhden kokouksen.

Toimintamuodot

Jumalanpalveluselämä muodostui lähinnä jumalanpalveluksista ja kirkollisista toimituksista. Ehtoollista sunnuntain pääjumalanpalveluksissa vietettiin pääsääntöisesti Ruokolahden kirkossa kolme kertaa kuukaudessa, Simpeleen kirkossa 2-3 kertaa kuukaudessa ja Rautjärven kirkossa muutaman kerran vuodessa. Rautjärven kirkossa pidettiin jumalanpalveluksia keskimäärin kerran kuukaudessa ja kirkollisina juhlapyhinä. Ruokolahden ja Simpeleen kirkoissa jumalanpalvelusten alkamisaika oli kello 10 ja Rautjärvellä useimmiten kello 13. Lisäksi ehtoollisia toimitettiin kunnan sosiaali- ja terveystoimen laitoksissa, vanhusten leirillä sekä yksityisesti sairaitten luona. Perhekirkoja tai vastaavia pidettiin kynttiläpäivänä, kouluun lähtevien siunaamisessa toukokuussa, mikkelinpäivänä ja jouluaattona. Kynttiläpäivänä kirkkoon kutsuttiin erityisesti niitä, joiden lapsi oli kastettu edellisen vuoden aikana. Kasteperheitä kutsuttiin erityisesti osallistumaan jumalanpalvelukseen, jossa kastetun lapsen nimi luetaan. Kylillä pidettiin kesäaikaan kesäkirkkoja ja talvella mm. pääsiäis- ja joulukirkko.

Keskeiset tilastotiedot

Pääjumalanpalvelusten (157, joista 101 oli messua ja 56 sanajumalanpalvelusta) yhteenlaskettu kävijämäärä oli 13 798. Lisäksi pidettiin 7 viikkomessua, joissa oli 250 osallistujaa. Ehtoolliselle osallistujia jumalanpalveluksissa oli 5 731. Keskimääräinen kävijämäärä yhtä jumalanpalvelusta kohden oli noin 88. Vuonna 2018 Ruokolahdella keskimääräinen kävijämäärä oli 128. Laskua selittänevät Simpeleen ja Rautjärven kirkkojen yleensä ottaen matalammat kävijämäärät. Kävijämäärään tilastoidaan myös nettikirkon osallistajat Ruokolahden kirkosta. Live-lähetysten seuraajia oli keskimäärin 25-30 h/jumalanpalvelus (v. 2018 20-25) eli katsojien määrä on nousussa. Tähän lienee vaikuttanut myös live-lähetysten parempi taso nykyisen YouTube-kanavan kautta.

Oman seurakunnan papit suorittivat kasteita 24 (osallistujia 508). Kasteita ruokolahtelaisille toimittivat myös muut kuin oman seurakunnan papit. Avioliittoon vihkimisiä oli 27 ja avioliiton siunaamisia 1 (osallistujia 1 906). Ruokolahden kirkko on seurakunnan kirkoista suosituin vihkikirkko. Vihkimisiä toimitettiin myös muiden seurakuntien jäsenille. Hautaan siunaamisia toimitettiin 161 (osallistujia 5 671). Siunauksia toimitettiin myös toisten seurakuntien jäsenille, erityisesti imatralaisille, joiden sukuhaudat ovat Ruokolahdella. Osassa toimituksissa siunaajana oli ulkopuolinen pappi. Jumalanpalvelusten lisäksi kirkolliset toimitukset muodostavat merkittävän seurakuntalaisten kohtaamistilanteen.

Toiminnan arviointi

Toimintasuunnitelmassa asetettujen tavoitteiden saavuttamista voi kuvata seuraavasti:

- Tavoitteeksi asetettua pääjumalanpalvelusten kävijämäärän nousua ei saavutettu. Seurakuntalaisten osallistuminen jumalanpalvelusten toteuttamiseen ehtoollisavustajina ja tekstinlukijoina toteutui hyvin. Ehtoollisavustajaringin toiminta Ruokolahden kirkossa on vakiintunut ja Rautjärven puolella kehittymässä. Ehtoollisia vietettiin suunnitelman mukaisesti.
- Vauvaperheiden kutsuminen ripustamaan vauvan nimeä kastepuuhun ei juurikaan lisännyt nuorten perheitten osallistumista jumalanpalvelukseen. Edelleen on mietittävä, miten nuoret aikuiset saataisiin osallistumaan jumalanpalveluselämään. Ruokolahden seurakuntatalolla jumalanpalveluksen

aikaan järjestetty pyhäkoulu on yleensä ottaen helpottanut lapsiperheitten mahdollisuutta osallistua jumalanpalveluksiin.

- Kausittainen jumalanpalvelussuunnitelma laadittiin ja erilaisia teemapyhiä, profiililtaan erilaisten jumalanpalvelusten ja seurakuntalaisryhmien sekä lähetysjärjestöjen nimikkopyhiä järjestämistä jatkettiin.
- Kyläkirkkojen määrä on vähenemässä. Kyliltä ei aina enää löydy yhteistyökumppaneita kyläkirkkojen toteuttamiseen.
- Nettikirkolle on selvästi tilausta ja live-lähetyksen kautta seurakuntamme elämään osallistuu säännöllisesti tietty joukko seurakuntalaisia. Live-lähetysten lisäksi jumalanpalveluksia katsotaan runsaasti myös jälkikäteen tallenteena.
- Toimiva jumalanpalvelusten jälkitilanne järjestettiin kesäkaudella kirkkokahveina Ruokolahden kirkossa. Talvikautena kirkkokahvi järjestettiin silloin tällöin erilaisten seurakuntalaisryhmien kirkkopyhiä yhteydessä kirkossa tai esim. lähetyspyhiä yhteydessä seurakuntakodilla.

1012010000 JUMALANPALVELUSELÄMÄ

Talousarvion toteutuminen	TA 2019	TP 2019	TP 2018	TP 2017	TP 2016
Toimintakate (ulkoinen)	82 392	81 389,74	31 051,77	37 279,47	41 333,64
Toimintamenot (sisäiset)		77 822,59	42 799,38	37 915,52	34 826,36
Toimintakate	82 392	159 212,33	73 851,15	75 194,99	76 159,00
Vyörytyserät		49 874,08	26 129,92	24 597,71	26 823,42
Työälakate	82 392	209 086,41	99 981,07	99 792,70	102 982,42
Jumalanpalveluksia		164	76	70	63
Kustannukset €/jumalanpalvelus		1 275	1 316	1 426	1 635

1012020000 HAUTAAN SIUNAAMINEN

Talousarvion toteutuminen	TA 2019	TP 2019	TP 2018	TP 2017	TP 2016
Toimintatulot (ulkoiset)		0,00	0,00	0,00	0,00
Toimintamenot (ulkoiset)	82 326	79 794,72	28 742,22	34 439,6	41 326,63
Toimintakate (ulkoinen)	82 326	79 794,72	28 742,22	34 439,6	41 326,63
Toimintamenot (sisäiset)		4 517,78	1 163,64	859,74	854,92
Toimintakate		84 312,50	29 905,86	35 299,34	42 181,55
Vyörytyserät		30 076,90	12 282,51	12 937,48	16 187,92
Työälakate		114 389,4	42 188,37	48 236,82	58 369,47
Toiminta					
Siunausten määrä		161	101	73	85
Kustannukset € / siunaus		710	661	687	621

1012030000 MUUT KIRKOLLISET TOIMITUKSET

Talousarvion toteutuminen	TA 2019	TP 2019	TP 2018	TP 2017	TP 2016
Toimintakate (ulkoinen)	36 918	27 900,17	13 301,42	16 408,25	15 448,26
Toimintamenot (sisäiset)		43 252,80	25 013,42	30 638,88	24 873,37
Toimintakate	36 918	71 152,97	38314,84	47 047,13	40 321,63
Vyörytysmenot		21 157,29	13 286,17	14 900,92	13 959,33
Työälakate		92 310,26	51 601,01	61 948,05	54 280,96
Toiminta					
Kasteiden määrä		24	20	23	27
Vihkimisten määrä		28	13	21	23

Kustannukset €/toimitus	1 775	1 564	1 408	1 086
-------------------------	-------	-------	-------	-------

5.2. AIKUISTYÖ

Työalan perustehtävä

Aikuistyön perustehtävänä on auttaa seurakuntalaisia uskomaan Jeesukseen, elämään luterilaisina kristittyinä seurakunnan hengellisessä yhteydessä sitoutuen seurakuntaan ja toteuttamaan kristillistä elämäntapaa arkielämässään.

Hallinto ja henkilöstö

Jumalanpalvelus- ja aikuistyön työryhmään kuuluivat Mirja Henttonen, Jorma Hanhisalo, Anna-Liisa Leminen, Pirkko Tuomainen, Kari Pulkkinen ja puheenjohtajana kirkkoherra Leena Haakana. Työryhmä piti vuoden aikana yhden kokouksen.

Toteutunut toiminta ja keskeiset numerotiedot

Sanan ja rukouksen iltoja järjestettiin kevät- ja syyskausien aikana keskimäärin kerran kuukaudessa Ruokolahdella ja Simpeleellä. Osallistujia oli noin 20–30 henkilöä/kokoontuminen. Pirkko Vesavaaran Herätys-ohjelman televisiointi elokuussa keräsi Sanan ja Rukouksen iltaan Kivataskuun yli 70 henkilöä. Kerran viikossa tai kerran kuukaudessa toimivia raamattu- ja rukouspiirejä kokoontui yhteensä 7. Sanan ja rukouksen illat samoin kuin Raamattu- ja rukouspiirit toimivat maallikkovetoisesti itsenäisesti.

Kinkereitä järjestettiin 14, joissa osallistujia oli yhteensä 228. Kinkeriaiheena oli ”Seurakunta”. Hartauksia pidettiin 9 hoitokodissa ja neljässä kerhossa 30. Keskimäärin osallistujia oli 8-15 henkilöä. Lisäksi pidettiin runsaasti muita hartaushetkiä ja työntekijät osallistuivat eri järjestöjen tilaisuuksiin. Yhteistyötä tehtiin mm. Sotaveteraanien, Eläkeliiton ja Eläkkeensaajien, Kristillisten eläkeläisten, Marttojen, partiolaisten, reserviläisten, Ruokolahden ja Rautjärven kunnan ja kylätoimikuntien kanssa. Toukokuussa järjestettiin Ruokolahdella Syyspohjassa toukosiunaus, johon osallistui 66 henkilöä. Toukokuussa järjestettiin myös Majataloilta Rautjärven kirkossa, jossa vieraana olivat Pekka Simojoki, Ilkka Puhakka ja Jukka Jämsén. Rautjärven ja Ruokolahden kirkoilla järjestettiin

hautainhoitopäivät ja niissä pidettiin hartaus. Kyläkirkkoja oli yhdeksän ja lisäksi kirkossa järjestettiin myös kylien ja järjestöjen kirkkopyhiä. Kauniskalliolla järjestettiin juhannusjuhla. Naisten saunailtoja pidettiin kesäaikaan kerran viikossa Ruokolahden seurakuntatalon saunalla ja miesten saunailtoja Uimolassa Pulkkisen savusaunalla pidettiin viisi kertaa. Elokuussa pidettiin Rautjärven kirkossa Avioliiton vuosipäivätapahtuma, jossa osallistujia oli reilut 20 ja syksyllä Ruokolahdella järjestettiin aviopareille Kynttiläillallinen, johon osallistui 9 avioparia.

Papit tekivät syntymäpäiväkäyntejä 90 vuotta tai yli täyttävien luona noin 90 kodissa. Hartauskirjoituksia kirjoitettiin paikallislehteen Ruokolahtelaiseen pääsääntöisesti viikoittain ja sen lisäksi silloin tällöin Parikkalan-Rautjärven sanomiin.

Tammikuusta maaliskuuhun järjestettiin kuuden kerran luentosarja Raamatun henkilöistä. Luennoitsijana oli pastori Erja Kalpio Evankelisesta Lähetysyhdistyksestä. Luentojen keskimääräinen kävijämäärä oli 35.

Toiminnan arviointi

Toimintakaudella jatkettiin perinteisiä toimintatapoja kuten raamattuopetusta, Sanan ja rukouksen iltoja ja kyläkirkkoja. Sanan ja rukouksen iltoihin on hyvä etsiä uutta työnäkyä ja mahdollisesti uutta tapaa toteuttaa iltoja. Kinkeripiirejä jouduttiin yhdistämään vähäisten kävijämäärien takia ja koska joillakin kylillä on vaikea löytää kinkeripaikkaa. Työntekijät osallistuivat kutsuttuina runsaasti eri järjestöjen tilaisuuksiin, kokoontumisiin ja juhliin, mikä kertoo seurakunnan hyvästä yhteistyöstä eri tahojen kanssa. Aikuistyön jatkuvana haasteena on saavuttaa enemmän työkäisiä ja eläkkeelle siirtyviä mukaan seurakunnan toimintaan ja vapaaehtoistyöhön.

1012040000 AIKUISTYÖ

Talousarvion toteutuminen	TA 2019	TP 2019	TP 2018	TP 2017	TP 2016
Toimintatulot (ulkoiset)	-2 000	-1 677,30	0	0	0
Toimintamenot (ulkoiset)	22 786	14 583,36	9 976,17	9 723,74	5 741,41
Toimintakate (ulkoinen)	20 786	12 906,06	9 976,17	9 723,74	5 741,41

Toimintamenot (sisäiset)		13 524,16	4 875,07	6 170,21	4 416,84
Toimintakate	20 786	26 430,22	14 851,24	15 893,95	10 158,25
Vyörytysmenot		8 625,62	5 351,45	5 147,17	3 521,28
Työälakate		35 055,84	20 202,69	21 041,12	13 679,53

1012050000 MUUT SEURAKUNTATILAISUUDET

Talousarvion toteutuminen	TA 2019	TP 2019	TP 2018	TP 2017	TP 2016
Toimintatulot (ulkoiset)		-49,52	-8	0	0
Toimintamenot (ulkoiset)	34 691	36 315,93	29 171,70	28 328,02	33 524,79
Toimintakate (ulkoinen)	34 691	36 266,41	29 171,70	28 328,02	33 524,79
Toimintamenot (sisäiset)		40 491,02	38 446,04	18 858,29	12 748,11
Toimintakate		76 757,43	67 609,74	47 185,31	46 272,90
Vyörytysmenot		22 716,50	23 281,39	15 265,49	16 091,02
Työälakate		99 473,93	90 891,13	62 450,80	62 363,92

5.3. MUSIIKKI

Perustehtävä

Luterilaisen kirkon hengellisen elämän olennainen osa ja tuntomerkki on musiikin monipuolinen käyttö. Seurakuntalaiset osallistuvat laulaen ja soittaen seurakunnalle annetun tehtävän toteuttamiseen. Musiikin kautta seurakuntalaisille tarjotaan mahdollisuus luoda ja tulkita itse, kokea Jumalan läsnäoloa ja kristittyjen yhteyttä. Palvelutehtävän ohessa musiikilla on keskeinen osa myös kulttuuriperinnön siirtämisessä.

Hallinto

Musiikkityön työryhmään ovat kuuluneet Kimmo Hanhisalo, Sakari Haverila, Kari Luumi, Kirsti Sahla sekä kanttorit Salla Palokangas ja Raili Tervonen. Vuoden aikana oli 2 kokousta.

Seurakunnassa on 1,5 kanttorin virkaa. Kanttori Raili Tervosen virka muutettiin niin, että hän tekee toiset 50 % lähetyssihteerin töitä.

Musiikkitilaisuudet	osallistujamäärä
1.1. Urkukonsertti Toni Pussinen, Ruokolahden kko	35
22.4. E-K:n Kanttorikuoron konsertti, Ruokolahden kko	172
17.5. Ruokolahden Musiikkikoulun kevätkonsertti, srktalo	75
5.6. Laulukonsertti Tuulikki Könni laulu, Raili Tervonen piano ja urut, Rautjärven kko	29
23.6. Säveliä kesäillassa, Laulavat Luumit, Ruokolahd kko	194
14.7. Säveliä kesäillassa, Laulavat Luumit, Rautjärven kko	169
16.7. Harppukonsertti, Saija Lahtinen ja Lily-M Puusepp harppu, Petteri Lehikoinen laulu, Ruokolahden kko	45
4.8. Säveliä kesäillassa, Laulavat Luumit, Simpeleen kko	61
22.9. Kirkkokuoron konsertti, Simpeleen kko	71
1.12. Oi, kallis, Suomenmaa konsertti, Juha Uusitalo laulu ja Kristian Attila piano, Rautjärven kko	
Järj. Rautjärven Reserviupseerikerho ry	160
6.12. Isänmaallisia ja sota-ajan lauluja, Muistelo-orkesteri ja Salla Palokangas urut, Simpeleen kko	53
18.12. Korsuorkesterin joulukonsertti, Ruokolahden kko	
Järj. LC Imatra/ Vuoksi	315
19.12. Ruokolahden koulun joulujuhla kauneimpien joululaulujen tapaan, Ruokolahden kko	1200
Kauneimmat joululaulut	
6.1. Kauneimmat Joululaulut vielä kerran, Ruokol. srktalo	44
1.12. Eräjärvi kylätalo	20
8.12. Äitsaari Retsola	90
8.12. Tarkkola kylätalo	29
11.12. Pohjalankila Pulkkinen	25
13.12. Utulan kylätupa	19
15.12. Simpele kirkko	190

15.12. Rautjärvi kirkko	126
15.12. Ruokolahti kirkko	850
16.12. Virtutjoki seurojentalo	32
20.12. Kompassi	58

Joululaulurallit

Työntekijät yhdessä muiden työalojen kanssa jalkautuivat joihinkin yrityksiin, palvelutaloihin ja Simpeleen kirjastoon laulamaan joululauluja. Paikkoja oli 8 ja laulajia yhteensä 262 henkeä. Kierroksella kerättiin kolehteja Lähetysseuran joulukeräykseen.

Virsiseurojen ja virsikirjan lisävihkon lauluiltojen lisäksi yhteislauluja laulettiin myös seurakunnan eri työmuotojen piireissä ja leireillä sekä kinkereillä, kodeissa, palvelutaloissa, Eksoten päivätoiminnan ryhmissä, Inkeripiirin, Kristillisten eläkeläisten, Marttojen, Veteraanien, Eläkeliiton, Invalidien ja Jaakkiman opiston tilaisuuksissa.

Kuorotoiminta ja musiikkiryhmät

Kirkkokuorossa oli 22 laulajaa. Musiikillisena johtajana toimi Salla Palokangas ja varajohtajana Markku Hirvonen. Äänenkouluttajana toimi Marja-Leena Luumi. Harjoituksia kuorolla oli 39 kertaa.

Kuoro lauloi jumalanpalveluksissa 9 kertaa ja Ruokolahden kirkon Kauneimmissa Joululauluissa. Kuoro teki helatorstaina virkistysmatkan Kotkaan ja lauloi Kymin kirkon messussa. Syksyllä kuoro piti konsertin Simpeleen kirkossa. Kuoro kävi vierailulla palvelukeskuksessa ja palvelutaloissa.

Ruokolahden Kirkkokuoro ry:n johtokuntaan kuuluivat Pirkko Tuomainen puheenjohtaja, Kimmo Hanhisalo varapuheenjohtaja, Tuija Tynkkynen sihteeri, Marja-Liisa Vertanen taloudenhoitaja, Risto Tiainen, Salla Palokangas musiikillinen johtaja ja Markku Hirvonen musiikillinen varajohtaja. Johtokunnan varajäseniä olivat Maiju Lipponen, Kari Toiviainen ja Helka Viitakangas. Nuotistonhoitajina toimivat Marja-Liisa Vertanen ja Eija Rummukainen. Sääntömääräisten kevät- ja syyskokousten lisäksi johtokunnan kokouksia oli 6 kertaa. Kuoro lähetti edustajansa myös E-K:n Kirkkomusiikkipiirin vuosikokoukseen.

Kaislat-kuorossa oli 24 laulajaa. Kuoron johtajana toimi Salla Palokangas. Harjoituksia oli 15 kertaa. Kuoro lauloi jumalanpalveluksissa 3 kertaa ja seurakunnan vanhemman väen

joulujuhlissa. Kuoro vieraili palvelukeskuksessa ja palvelutaloissa. Keväällä kuorolaiset tekivät virkistysretken Kemppilän myllylle.

Nuorten laulu- ja soitinryhmät ovat musisoineet konfirmaatio- ja riparilaulumessuissa.

Jumalanpalveluksissa ja tilaisuuksissa ovat musiikilla palvelleet Risto Rauhala, Marja-Leena Luumi, Kari Luumi, Sakari Haverila, Eeva ja Erkki Saarits, Anja Koivuvaara, Helka Pitkänen, Teija Savelius, Ville Kuusisto, Teija Immonen, Maria Wallenius, Juha Kosonen, Ari Partinen, Jouko Pokkinen, Ruokolahden Mieslaulajat ja Ruokolahden Laulu-Eukot johtajanaan Niina Mangström.

Koulut

Kanttorit ovat omilla vuoroillaan pitäneet päivän avauksia Ruokolahden ja Rautjärven aseman kouluissa.

Soittimet

Urkujen vuosihuollot kaikissa kirkoissa teki Veikko Virtasen Urkurakentamo. Pianot viritti Martti Kallio Imatralta.

Muuta

Musiikkityö teki yhteistyötä Seurakuntaopiston Jaakkiman Kampuksen, Ruokolahden Laulu-Eukkojen, Ruokolahden Mieslaulajien ja Ruokolahden Musiikkiyhdistys ry:n/Musiikkikoulun, Ruokolahden ja Rautjärven kuntien kulttuuritoimen kanssa.

Kanttorien anoma koulutusmatka piispa Seppo Häkkisen kanssa Pietariin ei toteutunut, vaan siirtyi vuodelle 2021.

Kanttori Salla Palokangas on antanut urkuopetusta Aino Luukkoselle, joka on saanut myös kirkon avaimen harjoittelun mahdollistamiseksi.

Arviointi

Seurakuntalaisille yhdessä laulaminen on mieluista. Yhteislaulutilaisuuksissa laulettiin virsiä virsikirjasta ja lisävihkosta, Viisikielisen lauluja ja eri herätysliikkeiden lauluja.

Joululaulutilaisuustoiveisiin vastattiin: Kauneimmat Joululaulut -tilaisuuksia (Lähetysseura) pidettiin 11 kpl, joissa laulajia oli 1 483 hlöä, (2018/914 hlöä), (2017/785 hlöä). Osallistujien

määrissä oli kasvua. Lisäksi joululauluja laulettiin joululaulurallissa, Ruokolahden koulun joulujuhlassa, useissa seurakunnan tilaisuuksissa ja Jaakkiman Kampuksella.

Konsertteja oli 11 kpl ja niissä oli kuulijoita 1 326 henkilöä, (2018/7 kpl, 1098 hlöä), (2017/7 kpl, 823 hlöä), (2016/6kpl, 870 hlöä). Konsertteja pidettiin kaikissa kolmessa kirkossa, kun aikaisempien vuosien määrät koskevat vain Ruokolahden kirkkoa. Konsertit on järjestetty edelleen ilman määrärahoja ja järjestely toimii hyvin.

Kuorolaiset ovat kanttorille tärkeä vapaaehtoisten joukko.

Ruokolahden seurakunnassa on hyvät puitteet tehdä musiikkityötä. Kiinteistöt ja soittimet ovat kunnossa.

Kanttorin sijaisena olivat Riku Tella, Liisa Teräslahti ja Jouko Korttilalli.

1012200000 MUSIIKKI

Talousarvion toteutuminen	TA 2019	TP 2019	TP 2018	TP 2017	TP 2016
Toimintatulot (ulkoiset)		-271,90	-146,00	-200,00	-40,00
Toimintamenot (ulkoiset)	26 630	19 559,19	16 917,06	16 699,23	15 354,62
Toimintakate (ulkoinen)	26 630	19 287,29	16 771,06	16 499,23	15 314,62
Toimintamenot (sisäiset)		63 867,63	59 646,05	46 916,42	41 691,61
Toimintakate		83 154,92	76 417,11	63 425,65	57 006,23
Vyörytysmenot		22 928,69	24 871,05	19 220,39	18 174,47
Työalakate		106 083,61	101 288,16	82 646,04	75 180,70
Toiminta					
Musiikkitalaisuuksiin osall.		2 809	2342	2 650	2 037
€ / osallistuja		38	43	31	37

5.4. VARHAISKASVATUS

Työalan perustehtävä

Seurakunnan varhaiskasvatuksen perustehtävänä on antaa Jeesuksen kaste- ja lähetyskäskyyn perustuen kasteopetusta, tukea koteja kristillisessä kasvatuksessa sekä kutsua lapsia ja perheitä seurakunnan toimintaan.

Hallinto ja henkilöstö

Varhaiskasvatuksella oli kaksi kokoaikaista lastenohjaajan toimea: Suvi Vento (vastaava lastenohjaaja) ja Sari Lappalainen (lastenohjaaja). Työalasta vastaavana pappina (kasvatuksen pappi) toimi seurakuntapastori Miia Suopanki.

Varhaiskasvatuksen työryhmän jäseniä olivat edellä mainittujen lisäksi Sonja Karikumpu, Helena Markkanen, Antti Rasimus, Krista Repo, Ella Soikkeli ja Pirjo Tiippana. Työryhmä kokoontui vuoden aikana kaksi kertaa.

Toteutunut toiminta

Päiväkerhoryhmiä oli vuoden aikana yhteensä kahdeksan ja kaikki ryhmät kokoontuivat kerran viikossa, Ruokolahdella Kompassissa ja Simpeleellä Kivitaskussa. 3-vuotiaiden ryhmät kaksi tuntia ja yhdistetyt ryhmät kolme tuntia kerrallaan.

Ruokolahdella kokoontui keväällä yksi 3-5-vuotiaiden ryhmä, 10 kerholaista. Syksyllä perustettiin 3-vuotiaille ja 4-5-vuotiaille omat ryhmät, mutta syysloman jälkeen nämä yhdistettiin yhdeksi ryhmäksi, 15 kerholaista.

Simpeleellä kokoontui yksi 3-vuotiaiden ja yksi 4-5-vuotiaiden ryhmä sekä keväällä että syksyllä. Keväällä ryhmissä oli kuusi 3-vuotiasta ja 10 4-5-vuotiasta. Syksyllä osallistujamäärät olivat seitsemän 3-vuotiasta ja 11 4-5-vuotiasta.

Yhteensä vuoden aikana tavoitettiin kerhotoiminnassa päiväkerhoikäisiä: 20 Ruokolahdella ja 24 Simpeleellä.

Perhekerho kokoontui kerran viikossa kahden tunnin ajan Ruokolahdella seurakuntatalolla sekä Simpeleellä Kivitaskussa. Perhekahvila kokoontui Ruokolahdella Kompassissa joka toinen viikko samoin kahden tunnin ajan. Toiminnassa tehtiin yhteistyötä Mannerheimin

lastensuojeluliiton Ruokolahden paikallisosaston kanssa, joka vastasi kahvilan toiminnasta joka toinen viikko samassa seurakunnan tilassa.

Perhekerhoissa - ja kahviloissa vieraili vuoden aikana 36 perhettä Ruokolahdella ja 20 Simpeleellä. Perhekerho kokoontui 17 kertaa kevätkaudella ja 15 kertaa syyskaudella Ruokolahdella. Simpeleellä vastaavasti 12 ja 14 kertaa. Huomioitavaa, että Simpeleellä kerhotoiminta aloitettiin Kivitaskuun muutos takia vasta helmikuussa.

Katsomuskasvatushetkiä pidettiin säännöllisesti kerran kuukaudessa Ruokolahden ja Rautjärven kuntien kaikkien päiväkotien kaikissa ryhmissä. Lisäksi satunnaisia muita vierailuja.

Ruokolahden yhdessä päiväkodissa on kuusi eri ryhmää ja Rautjärven kahdessa päiväkodissa kolme eri ryhmää. Lisäksi Simpeleellä kokoontui perhepäivähoitajien ja hoitolasten oma avoin kerho kerran kuukaudessa.

Pyhäkoulutyön tehtävänä on auttaa lasta uskomaan kolmiyhteiseen Jumalaan.

Vuoden aikana seurakunnassa aloitti uutena pyhäkoulun opettajana Eini Sulander, apunaan Johanna Honkaniemi-Rautio. Pyhäkoulu kokoontui Ruokolahden seurakuntatalolla kevään aikana 9 kertaa, tavoittaen kerrallaan 1-7 lasta. Syksyn aikana 13 kertaa, tavoittaen kerrallaan 2-9 lasta.

Kirjepyhäkoulussa oli vuoden aikana mukana 18 perhettä, yhteensä 34 lasta. Heille lähetettiin pyhäkoulukirje 6 kertaa vuoden aikana. Kirje sisälsi kotiseurakunnan terveiset ja Lastenkirkko-lehden.

Muuta toimintaa

Isovanhempien ja lastenlasten leiripäivä tammikuussa Imatralla yhteistyössä Imatran seurakunnan kanssa (yhteensä 91 osallistujaa, omasta seurakunnasta 33).

Kastepukunäyttely "Minä olen ihme" Rautjärven pääkirjastossa helmikuun ajan yhteistyössä seurakunnan aikuistyön kanssa (avajaisissa 60 hlö).

Kynttilänpäivän perhekirkot helmikuussa Ruokolahden kirkossa (52) ja Simpeleen kirkossa (44). Samalla uuden toimitilan Kivitaskun avajaiset (22) yhteistyössä seurakunnan muiden työalojen kanssa.

Kotikirkkoon tutustumiset, "siili-kirkot" helmikuussa Ruokolahden kirkossa (yht. 111) ja lokakuussa Simpeleen kirkossa (yht. 70).

Lasten pääsiäiskirkot huhtikuussa Ruokolahden kirkossa (86), Simpeleen kirkossa (67) ja Rautjärven kirkossa (57).

Iltapäiväkerholaisten retkipäivä Kauniskalliolla toukokuussa (20).

Perhekerholaisten retkipäivä seurakuntaopisto Jaakkiman kampuksella toukokuussa (21).

Perheretki Kauniskalliolla toukokuussa (33). Rovastikunnallinen perheretki Tykkimäelle toukokuussa (89).

Isien ja lasten ilta toukokuussa Ruokolahdella seurakuntatalolla (24) ja Simpeleellä Kivitaskussa (38) sekä marraskuussa Ruokolahdella (19) ja Simpeleellä (31).

Tyhjän sylin hartaus toukokuussa Simpeleen kirkossa ja muistokiven käyttöönotto Simpeleen hautausmaalla, yhteistyössä diakoniatyön kanssa (17).

Lasten kevätkirkot ja kouluun lähtevien siunaamiset toukokuussa (lisäksi kirkonmäkipiknik) Ruokolahden kirkossa (192), Simpeleen kirkossa (138) ja Rautjärven kirkossa (11, ei lapsia).

Perheleiri Kauniskalliolla elokuussa peruuntui vähäisen ilmoittautumisen takia.

Perhekerhojen retki Hiitolanjoelle syyskuussa (28).

Mikkelinpäivän perhekirkot syyskuussa Ruokolahden kirkossa (85) ja Simpeleen kirkossa (48).

Vauvasta vaariin -ilta Simpeleellä Kivitaskussa lokakuussa (46).

Pyhäinpäivä-hartaudet (132) ja ensimmäisen adventin hartaudet (134) marraskuussa Ruokolahden kirkossa.

Naisten ilta Ruokolahden seurakuntatalolla marraskuussa (7).

Lasten joulukirkot joulukuussa Simpeleen kirkossa (88) ja Rautjärven kirkossa (55).

Jouluaaton perhehartaus Ruokolahden kirkossa (800).

Kaikille seurakuntaan kuuluville neljä vuotta täyttävälle jaettiin vuoden aikana syntymäpäivälahjaksi Lapsen raamattu (41).

Ruokolahden koulun ensimmäisen luokan oppilaille jaettiin virsikirjat koululla tehdyllä vierailuilla (36).

Sari Lappalainen toimi toisena ohjaajana kehitysvammakerhossa, joka diakoniatyön vastuulla. Kerho kokoontui kerran kuukaudessa.

Vuoden aikana seurakuntaopisto Jaakkima Kampuksen lastenohjaaja-opiskelijoita osallistui lähes viikoittain perhekerho-toimintaan Ruokolahdella. Lisäksi loppuvuodesta lastenohjaaja-opiskelija aloitti seurakunnassa pitkän harjoittelujakson.

Varhaiskasvatuksen kerhoihin sitoutuneita vapaaehtoisia, ns. ”kerhomummoja”, oli toiminnassa mukana kolme (yksi Simpeleellä, kaksi Ruokolahdella).

Lastenohjaajat osallistuivat elokuussa valtakunnallisille lastenohjaajien neuvottelupäiville sekä seurakunnan työntekijöiden yhteiseen EA1-koulutukseen. Lisäksi Ruokolahden seurakunta vastasi elokuussa rovastikunnan lastenohjaajien virkistyspäivästä ja se toteutettiin Kauniskalliolla. Suvi Vento oli mukana rovastikunnallisessa varhaiskasvatuksen työryhmässä, joka kokoontui vuoden aikana kaksi kertaa. Miia Suopanki osallistui vuoden aikana LaPe-toimintaan (lapsi- ja perhepalveluiden muutosohjelma).

Toiminnan arviointi

Ruokolahden ja Rautjärven seurakunnat yhdistyivät 1.1.2019. Ruokolahden seurakunnan lapsi- ja perhetyö sekä Rautjärven seurakunnan varhaiskasvatus yhdistivät toimintansa jo syksyllä 2018. Syksystä kevääseen toimivan toimintakauden kannalta yhteistyö oli järkevää aloittaa jo syksyllä.

Yhteistyö ja yhdistyminen on sujunut hyvin. Kahden kunnan, yhden alueellisesti laajan seurakunnan alueella toimiminen tasapuolisesti ei ole ollut helppoa vähäisillä työntekijäresursseilla. Huolellisella suunnittelulla varhaiskasvatuksen puolella toiminta on kuitenkin saatu mahdollistettua niin, että se on mielekästä työntekijöille sekä toivottavasti ennen kaikkea seurakuntalaisille. Uuteen toimitilaan, Kivitaskuun, muutto vuoden alussa on onnistunut. Tila on todettu toimivaksi kerhotilaksi ja varhaiskasvatuksen puolella se on koettu hyväksi, myös kerholaisten mielestä.

Tärkeimpänä tavoitteena vuodelle oli ylläpitää säännöllistä kerhotoimintaa koko seurakunnan alueella ja tämä toteutui, samoin kuin muut vuodelle asetetut

tapahtumatavoitteet. Ainoastaan kirkkomuskaritoiminta ei alkanut Simpeleellä (ei saatu mahdutettua viikko-ohjelmaan) ja perheleiri Kauniskalliolla peruuntui vähäisen ilmoittautumisen takia. Toiminta Rautjärven Asemanseudun alueella on hiipunut lähes kokonaan.

Päivä- sekä perhekerholaisten määrä on vähennyt vuosien saatossa pikkuhiljaa, mutta kaikki toimintaan osallistuvat perheet ovat sitoutuneita. Ryhmien määrät saattavat vaihdella vuodenkin aikana paljon, riippuen perheiden tilanteista. Palaute on kuitenkin selkeä, seurakunnan varhaiskasvatuksen kerhotoiminta koetaan tärkeäksi ja viikoittain varhaiskasvatus tavoittaa ison joukon seurakuntalaisia. Kiitollista ja positiivista palautetta annettiin vuoden aikana myös monista yksittäisistä tapahtumista; mm. Siilikirkot, isien ja lasten yhteiset illat sekä isovanhempien ja lastenlasten yhteiset tapahtumat.

Perinteinen pyhäkoulutoiminta on vuoden aikana alkanut Ruokolahdella uudestaan uusien vapaaehtoisten toimijoiden kesken ja kirjepyhäkoulu-toiminta jatkuu vahvana. Lisäksi Ruokolahdella saatiin vapaaehtoisia mukaan kerhomummo-toimintaan, joka oli myös tavoitteena. Vapaaehtoiset koetaankin seurakunnassa hyvin tärkeiksi.

Toimintabudjetissa ei vuoden aikana tullut yllätyksiä ja jo valmiiksi maltillinen talousarvio oli hyvä.

Yhteistyössä diakoniatyön kanssa Simpeleen hautausmaalle saatiin hankerahoituksena muistokivi; ”Lapselle, jota emme koskaan saaneet. Lapselle, jonka saimme vain hetkeksi. Ei sulta pieninkään unhoon jää.” Tämä muistokivi oli ollut varhaiskasvatuksen puolella pitkäaikainen haave ja hanke. Seurakuntalaisten palaute kivistä ei ehkä ole ollut runsasta, mutta sitäkin koskettavampaa.

1012310000 VARHAISKASVATUS¹⁰

Talousarvion toteutuminen	TA 2019	TP 2019	TP 2018	TP 2017	TP 2016
Toimintatulot	-650,00	-2 147,52	0,00	-112,00	-152,00
Toimintamenot	113 868	102 862,34	42 482,91	49 612,90	46 364,98

¹⁰ Perhekerhotyö, pyhäkoulu ja päiväkerhotyö on 1.1.2019 alkaen yhdistetty yhdeksi varhaiskasvatukseksi 1012310000.

Toimintakate (ulkoinen)	113 218	100 714,82	42 482,91	49 500,90	46 212,98
Toimintamenot (sisäiset)		51 723,79	14 810,23	16 734,35	16 880,02
Toimintakate	113 218	152 438,61	57 293,11	66 235,25	63 093,00
Vyörytysmenot		48 992,92	21 887,28	22 793,34	22 940,51
Työalakatte		201 431,53	79 180,42	89 028,59	86 033,51
Toiminta					
Kerholaisia		143	17	32	51
€/kerholainen		1 409	4 658	2 782	1 687

5.5. NUORET

5.5.1. VARHAISNUORET

Työalan perustehtävä

Varhaisnuorisotyön tavoitteena on, että lapsi vahvistuu siinä uskossa kolmiyhteiseen Jumalaan, johon hänet on pyhässä kasteessa otettu, kasvaa rakkaudessa lähimmäiseen ja elää rukouksessa ja seurakuntayhteydessä. Varhaisnuorten toiminnalla tarkoitetaan 7 - 14 vuotiaiden parissa tapahtuvaa kerho-, leiri- ja retkitoimintaa.

Hallinto ja henkilöstö

Nuorisotyönohjaajat Anuliina Kenttämaa ja Eeva-Leena Saikko vastasivat varhaisnuorisotyöstä. Anuliina Kenttämaan vastuualueena oli Rautjärven kunnan alue ja Eeva-Leena Saikon vastuualueena Ruokolahti. Leiriohjaajana työskenteli Oskari Natunen. Leireillä työskenteli myös joukko vapaaehtoisia nuoria isosina.

Toteutunut toiminta

Ruokolahden alueella:

Päivänavauksia pidettiin Ruokolahden koululla. Päivänavauksista vastasivat seurakuntapastori Miia Suopanki, kanttori Salla Palokangas, diakoni Riitta Luume, lähetys sihteeri Raili Tervonen ja nuorisotyönohjaaja Eeva-Leena Saikko. Varhaisnuorten

toimintaan kuuluivat kesäleirit Kauniskalliolla. Leirejä järjestettiin Kauniskalliolla kolme kappaletta. Junnuleiri 9-12 vuotiaille tytöille ja pojille, tyttöleiri 9 – 12 vuotiaille tytöille, nappulaleiri 7-9 vuotiaille tytöille ja pojille. Varhaisnuorten kerhossa ArkkiParkkiDonkki-kerhossa toimivat ohjaajina Eini Sulander sekä nuorisotyönohjaaja Eeva-Leena Saikko sekä vapaaehtoisia varhaisnuoria ja nuoria kerhoisosina. Varhaisnuorten leireille osallistui 61 lasta. Arkkiparkki kerhossa kävi vuoden aikana 27 lasta, kerhoisosina toimi 6 lasta, kerho kokoontui viikoittain joitain poikkeuksia lukuun ottamatta. Keväällä 2019 kerhossa kävi keskimäärin 22 lasta ja 5 kerhoisosta, syksyllä 2019 kerhossa kävi keskimäärin 10 lasta ja 4 kerhoisosta.

Rautjärven kunnan alueella:

Varhaisnuorten Donkkis- kerhoja (kerhomateriaalina oli SEKL:n Donkki- lehti) toimi vuoden aikana kaksi: toinen Simpeleellä ja toinen Rautjärvellä aseman koululla. Näistä jälkimmäinen lakkautettiin syksyllä 2019 vähäisen osallistujamäärän vuoksi. Simpeleen kerho kokoontui vuoden aikana 24 kertaa ja aseman kerho 14 kertaa. Kerholaisten ka. määrä Simpeleen kerhossa oli 7 ja aseman koulun kerhossa 5. Nuorisotyönohjaaja piti kerhot yksin. Kerhotoiminta tapahtui koulujen tiloissa. Simpeleen koulun tiloista maksettiin vuokraa.

Anuliina Kenttämaa osallistui aseman koulun 3.-4.lk leirikouluun Rautjärven kunnan Leirimajalla keväällä 2019.

Aamunavauksia pidettiin vain aseman koulussa. Nuorisonohjaajalle kertyi kolme aamunavausta. Aamunavaukset jakautuivat usean työntekijän kesken.

Varhaisnuorille järjestettiin Simpeleen koulussa pääsiäis- ja adventtihartaudet ja syys-, sekä joulukirkot, joilla tavoitettiin lähes koko kuntamme alakouluikäinen väestö. Joulukirkko sekä pääsiäishartaus tavoitti lähes koko perusopetuksen sekä lukion väen.

Kouluyhteistyö toteutui pääosin koululaiskirkkojen ja hartauksien myötä. Kymppisynttärät Rautjärven kunnan vuonna 2009 syntyneille lapsille järjestettiin yhteistyössä kunnan nuorisotyön kanssa.

Seurakunnan nuorisotyö oli mukana Rautjärven kunnan nuorisotoimen ja Simpeleen koulun koulukummi- toiminnassa.

Yhteiset:

Varhaisnuorille suunnattuja toiminnallisia Donkkis Big Nighteja järjestettiin yhteensä viisi, kolme Simpeleellä ja kaksi Ruokolahdella. Illat järjestettiin yhteistyössä Suomen evankelisluterilaisen kansanlähetyksen (SEKL) kanssa. Iltojen toteutuksessa oli mukana myös vapaaehtoisia vastuunkantajia; aikuisia sekä nuoria. Varhaisnuorten kerhon jäseniä 12 lasta osallistui Donkin lähetysleirille Ryttylässä yhdessä Eini Sulanderin ja Anuliina Kenttämään kanssa. Donkkis Big Night tapahtumiin osallistui 59 lasta, 19 vapaaehtoista sekä 5 työntekijää.

Toiminnan arviointi

Kesän leirit kokoavat yhä lapsia kohtaamaan pyhää ja leirit ovatkin varhaisnuorisotyön kohokohtia. Käynnistynyt Donkkis Big Night-toiminta tavoitti hyvin osallistujia. Hyväksi varhaisnuorisotyön työmuodoksi on todettu varhaisnuorten parissa toteutettava kerhotoiminta.

1012330000 VARHAISNUORET

Talousarvion toteutuminen	TA 2019	TP 2019	TP 2018	TP 2017	TP 2016
Toimintatulot (ulkoiset)	-2 150	-1 771,66	-1 594,44	-2 219,61	-1 465,15
Toimintamenot (ulkoiset)	36 215	26 044,08	8 622,31	10 134,88	9 578,35
Toimintakate (ulkoinen)	34 065	24 272,42	7 027,87	7 915,27	8 113,20
Toimintamenot (sisäiset)	5 200	20 843,6	19 669,68	24 064,51	11 141,20
Toimintakate	39 265	45 116,02	27 327,55	31 979,75	19 254,40
Vyörytysmenot		14 230,44	10 019,37	10 682,64	7 091,55
Työälakate		59 346,46	37 346,92	42 662,39	26 345,95

5.5.2. RIPPIKOULU

Työalan perustehtävä

Rippikoulutyön tavoitteena on, että nuori vahvistuu siinä uskossa kolmiyhteiseen Jumalaan, johon hänet on pyhässä kasteessa otettu, kasvaa rakkaudessa lähimmäiseen ja elää rukouksessa ja seurakuntayhteydessä.

Hallinto ja henkilöstö

Rippikouluopetuksesta vastasivat seurakuntapastori Miia Suopanki, kanttori Salla Palokangas, nuorisotyönohjaajat Anuliina Kenttämaa ja Eeva-Leena Saikko ja kesäteologi Oskari Natunen. Syksyllä 2018 rippikoulutyöstä vastasivat seurakuntapastorit Miia Suopanki, ja Susanna Julin sekä nuorisotyönohjaajat. Leireillä vierailivat lähetyssihteeri, seurakuntamme lähettipariskunta, diakonit sekä Imatran Perheasiain neuvottelukeskukseen työntekijöitä.

Yhdelle nuorelle järjestettiin yksityisrippikoulu, josta vastasivat Susanna Julin ja Eeva-Leena Saikko. Nuorisotyönohjaajat vastasivat rippikouluun liittyvästä viestinnästä rippikoululaisten ja heidän huoltajiensa kanssa sekä koulu yhteistyöstä rippikouluun ilmoittautumisen ja rippikouluun liittyvän tiedottamisen osalta. Nuorisotyönohjaajat olivat vastuussa leirien turvallisuudesta ja ohjelmista.

Toteutunut toiminta

Kuluneen vuoden aikana järjestettiin kaksi leiririppikoulua Kauniskalliolla ja yksi Toimintakeskus InKa:ssa, Simpeleellä. Rippikoulujen kokonaisuuteen kuuluivat seurakuntaan tutustumisen jakso, viikonloppuleiri sekä pitkä leirijakso. Tutustumisjakso sisälsi jumalanpalveluksia, kolme leirikohtaista nuorteiniltaa, kanttorin oppitunnin sekä Riparilaulumessun. Vanhemmille järjestettiin rippikouluinfo. Viikonloppuleirit vietettiin Imatran seurakunnan kurssikeskus Päivärannassa. Keväällä järjestettiin yhteistyössä Seurakuntaopisto Jaakkiman kampuksen kanssa gospelkonsertti. Konsertissa esiintyi nuortenbändi sekä Gospel Covertajat

Keskeiset numerotiedot

Seurakunnan rippikoululeireille osallistui 79 nuorta, yksi nuori kävi yksityisrippikoulun. Rippikoulun kävi yksi nuori, jota ei konfirmoitu, koska hän ei ole kirkon jäsen. Sijoitettuja

tai toisesta seurakunnasta rippikoulun kävi kuusi nuorta. Isosena rippikoululeireillä toimi 23 nuorta, keittiöisosena oli yksi nuori, yövahteina 3 täysi-ikäistä nuorta sekä kaksi isostenisosta.

Toiminnan arviointi

Rippikouluun osallistui lähes kaikki viisitoistavuotiaat nuoret. Yhteistyö on tarpeellista koulujen kanssa, koska seurakunnan alueelle sijoitettujen rippikouluikäisten tiedot eivät näy järjestelmässämme, sijoitettuja nuoria voi olla useita. Kehittelemme rippikouluun ilmoittautumismenetelmää nykyaikaisemmaksi sekä seurakuntaan tutustumista kehitetään vastaamaan uutta rippikoulusuunnitelmaa 2017. Seurakuntaan tutustumisjakson sekä opetuksista poissaolojen korvaavat tehtävät teettivät henkilökunnalle huomattavasti ylimääräistä työtä niin leirijaksojen ulkopuolella kuin sen sisällä.

1012350000 RIPPIKOULU

Talousarvion toteutuminen	TA 2019	TP 2019	TP 2018	TP 2017	TP 2016
Toimintatulot (ulkoiset)	-0	-2 135,67	-3 033,92	-3 955,30	-4 202,52
Toimintamenot (ulkoiset)	83 257	75 150,42	47 425,57	-53 111,66	47 871,38
Toimintakate (ulkoinen)	83 257	73 014,75	44 391,65	49 156,36	43 668,86
Toimintamenot (sisäiset)	14 665	53 763,76	63 505,33	70 281,10	59 142,07
Toimintakate	97 922	126 778,51	107 896,98	119 437,46	102 810,93
Vyörytysmenot		39 579,61	39 041,86	39 306,69	35 702,97
Työälakate		166 358,12	146 938,84	158 744,15	138 513,90
Toiminta					
Rippikoululaisia		79	48	47	47
€/rippikoululainen		2 106	3 061	3 378	2 947

5.5.3. PARTIOTOIMINTA

Talousarvioin toteutuminen
Ruokolahden Erätovereille myönnetty 700 € avustus sisältyy varhaisnuorisotyön talousarviomenoihin. Tämän lisäksi Ruokolahden Erätovereille maksettiin 200 € jouluaaton ja itsenäisyyspäivän sankarihautojen lumitöistä.

5.5.4. NUORISOTYÖ

Työalan perustehtävä

Nuorisotyön perustehtävänä on, että nuori vahvistuu siinä uskossa kolmiyhteiseen Jumalaan, johon hänet on pyhässä kasteessa otettu, kasvaa rakkaudessa lähimmäiseen ja elää rukouksessa ja seurakuntayhteydessä.

Hallinto ja henkilöstö

Nuorisotyönohjaajat Anuliina Kenttämaa ja Eeva-Leena Saikko vastasivat alueidensa toiminnasta, toimien tarvittaessa ristiin. Maija Hammarén vastasi joitain kertoja nuortenilloista Ruokolahdella.

Toteutunut toiminta

Ruokolahden alueella:

Kevään ja syksyn nuortenillat olivat torstaisin ja lauantaisin Kompassissa, joitakin poikkeuksia lukuun ottamatta. Kesän nuortenillat pidettiin Kauniskalliolla. Nuortenleiri ei toteutunut kesällä 2019, osallistujien vähyden vuoksi. Isoset harjoitettiin keväisen, rippikoululaisille suunnatun gospelkonsertin lämmittelybändiksi. Elokuussa oli seitsemäsluokkalaisten tutustumispäivä yhteistyössä koulun kanssa Kauniskalliolla. Aattohartaudessa ja joulukirkossa nuoret olivat mukana keräten kolehdin sekä osallistuen aattohartauden suunnitteluun ja toteutukseen. Isoskoulutusta järjestettiin n. joka toinen sunnuntai. Koulun joulujuhla järjestettiin Ruokolahden kirkossa.

Rautjärven kunnan alueella:

Nuorteniltoja toteutettiin Simpeleellä noin joka toinen lauantai. Isoskoulutus toteutui keväällä ja syksyllä noin joka toinen viikko. Keväällä koulutuksessa oli kuusi nuorta ja syksyllä kolme. Lisäksi isoskoulutuksen päätteeksi oli tarjolla Nuorten kahvit. Seurakunnan nuorisotyön toiminta toteutetaan Rautjärven kunnantalolla sijaitsevassa nuorisotilassa. Tilan käyttö on maksutonta.

Seurakunta järjesti perinteisen "School`s Out"-illan kunnan nuorisotilalla koulun päättäjäisinä. Rautjärven aseman seudulla ei ole nuorille tiloja, joten nuorille tarjottiin syksyn aikana kolme PopUp- nuorteniltaa: kaksi Tulilammen laavulla sekä yksi aseman koulun salissa. Illat toteutettiin yhteistyössä Rautjärven kunnan etsivän nuorisotyöntekijän kanssa, yhdessä illassa oli mukana myös Eksoten ehkäisevän päihdetyön työntekijä.

Syksyllä 2019 aloiteltiin Ylistyslauluryhmää, jonka kanssa on tarkoitus järjestää Ylistyslauluilta keväällä 2020. Ryhmän jäsenenä on tällä hetkellä Ruokolahden alueen ihmisiä, mutta tarkoitus on laajentaa toimintaa niin että ko. projekti tavoittaisi kummankin kunnan väkeä myös toteutuksen myötä.

Kenttämää on mukana Kirkon Henkisen huollon (HeHu) ryhmässä.

Yhteiset:

Imatran Rovastikunnallinen isosleiri pidettiin keväällä Päivärannassa, Imatran seurakunnan leirikeskuksessa. Toukokuussa koottiin nuoret yhteiseen kevätjuhlaan Kauniskalliolle. Isoskoulutus alkoi uuden toimintakauden osalta viikonloppuleirillä syksyllä Kauniskalliolla. Marraskuussa tehtiin retki Maata Näkyvissä -festareille Turkuun. Yö kirkossa- tapahtuma Ruokolahden kirkossa järjestettiin marraskuussa, tapahtuma suunnattiin isosille.

Joulukuussa vietettiin nuorten messu, jossa isoset siunattiin tehtäviinsä. Messun jälkeen vietettiin nuorten joulujuhla seurakuntatalolla. Juhlaan osallistui Ruokolahden ja Rautjärven nuoria sekä rippikoululaisia

Koulu yhteistyö Ruokolahden koulun kanssa toteutui uusien oppituntivierailuiden myötä. Nuorisotyö kävi esittelemässä hengellistä musiikkia 8. luokkalaisille sekä laulattamassa 9. luokkalaisia. Nuoret saatiin myös mukaan avustamaan aamunavauksessa sekä säestämässä ja laulamassa Ruokolahden hoivaosastoilla vanhuksille Joululaulurallin yhteydessä. Nuorten

kanssa käytiin viemässä adventin alla laulutervehdys myös Simpeleen Hyvin-vointiaseman hoivaosastoille

Keskeiset numerotiedot

Nuorteniltoja oli vuoden aikana Ruokolahdella 64 ja Simpeleellä 30. Nuortenilloissa kävi keskimäärin n. kymmenen nuorta. Maata Näkyvissä retkelle osallistui 18 nuorta. Nuortenleirit eivät toteutuneet. Ruokolahden koulun joulujuhlassa kirkossa oli 1 250 henkilöä ja nuorten joulujuhlaan osallistui 25 nuorta. Rautjärvellä järjestettiin koulujen tiloissa koko koulun pääsiäishartaus, syyskirkot alakouluille, adventtihartaudet koko kouluille sekä Simpeleen koulun joulukirkko Simpeleen kirkossa. Osallistujia yhteensä 902. Aseman koulu osallistui varhaiskasvatuksen pääsiäis- sekä joulukirkkoihin Rautjärven kirkossa.

Toiminnan arviointi

Kompassi toimi Ruokolahdella nuorten kohtaamispaikkana. Rautjärvellä, Simpeleellä, nuorten toiminta järjestettiin kunnan nuorisotilassa, Kellarissa. Maata näkyvissä festariretki oli mieleenpainuva matka uskon ja yhteyden kokemiseen nuorten maailmassa. Osallistujia oli vähän, mutta mukana olleille retki oli sitäkin merkityksellisempi. Isoskoulutukseen osallistuneista nuorista osa toimi rippikouluisosena ja osa lastenleireillä. Seurakunnan alueella on vuoden aikana tullut nuorten viikkotoimintaan mukaan myös muutamia kuudesluokkalaisia. Tarvetta yhdessäololle on selvästi. Uutta alueella ovat päihteet, niiden tietynlainen ihannointi sekä aktiivinen keskustelu ja tarve puuttua. Huoli on noussut ja teeman ympärillä työskennellään yhteistyössä kuntien työntekijöiden sekä Eksoten ehkäisevän päihdetyöntekijän kanssa.

Riparilaulumessun toteutukseen oli kaikilla mahdollisuus osallistua, mutta välimatkojen vuoksi osallistuminen harjoituksiin ja toteutukseen on haasteellista. Sitoutuminen toimintaan on haasteellista joidenkin nuorten kohdalla juuri etäisyyksien sekä koulun ja harrastusten vuoksi.

Nuorisotyönohjaajat tekivät yhteistyötä eri työalojen kanssa, kuten varhaiskasvatuksen kirkot, kerhovierailut, virsikirjojen jakaminen lastenohjaajan kanssa ensimmäisen vuosiluokan oppilaille sekä kouluun lähtevien siunaaminen. Muita mainittavia yhteistyötapoja ovat diakoniatyön Ystävänkammari- toimintaryhmän luona vierailu,

Joululauluralli yhteistyössä lähetys-, diakonia- ja musiikkityön kanssa. Erityisesti rippikoulun kautta yhteistyö toteutuu musiikki-, lähetys- ja diakoniatyön kanssa.

1012360000 NUORISOTYÖ

Talousarvion toteutuminen	TA 2019	TP 2019	TP 2018	TP 2017	TP 2016
Toimintatulot (ulkoiset)	-4 625	-2 060,96	-2 101,27	-2 360,40	-2 555,95
Toimintamenot (ulkoiset)	60 950	56 350,57	35 550,21	35 670,58	42 200,77
Toimintakate (ulkoinen)	56 325	54 289,61	33 448,94	33 310,18	39 644,82
Toimintamenot (sisäiset)	2 500	24 813,78	14 358,82	12 946,13	1 634,75
Toimintakate	58 825	79 103,39	47 987,76	46 256,31	56 011,90
Poistot		237,29			
Vyörytysmenot		25 533,11	19 301,03	16 419,78	20 225,78
Työälakate		104 873,79	67 288,79	62 676,09	76 237,68

5.6. DIAKONIATYÖ

Työalan perustehtävä

Ruokolahden seurakunnan diakoniatyön perustehtävänä on huolehtia kristilliseen lähimmäisenrakkauteen perustuvan palvelun toteutumisesta seurakunnassamme. Diakonia pyrkii ihmisen kokonaisvaltaiseen tukemiseen ja löytämään omat voimavarat, elämänhallinnan, osallisuuden ja yhteyden toisiin ihmisiin ja Jumalaan. Seurakuntalaisia ja verkostoja kannustetaan lähimmäisenrakkauden toteuttamiseen kotimaassa ja ulkomailla.

Hallinto ja henkilöstö

Diakoniatyön työalapappina toimivat Ari Mäkelä 5/2019 asti ja Susanna Julin 9/2019 asti ja Timo Kälviäinen lokakuusta alkaen. Diakonian työryhmään kuuluivat Jaana Hellsten, Sirpa-Riitta Kautonen, Riitta Pulkkinen, Päivi Sivenius, Hilikka Suikkanen ja Leena Tarkiainen. Rautjärven alueen diakonina toimi Sirkku Hammarén ja vs. diakoni Anni Parikka 11.11. alkaen. Ruokolahden alueella diakonina toimi Riitta Luume.

Toteutunut toiminta

Yksilötyö tapahtui vastaanotolla, kodeissa ja laituskäynneillä. Vierailtiin 85 vuotta täyttävien luona onnittelukäynnillä. Asiakaskontaktien sisältönä pl. onnittelukäynnit olivat mm. hengellisyys, usko ja rukous, työ, työttömyys ja asuminen, ihmissuhdeasiat, elämän kriisit, taloudelliset asiat. Asiakaskontaktien toimenpiteinä olivat sielunhoito/hengellinen keskustelu, sielunhoitoterapia (SH), elämäntilanteen selvittäminen, taloudellinen auttaminen, kriisikeskustelu ja muu tukitoimenpide asiakkaan tilanteessa.

Ryhmät Rautjärvellä: Kuulokerho kokoontui 9 kertaa. Omaishoitajien kerho yhteistyössä Etelä-Karjalan Omaishoitajat ry:n kanssa kokoontui 9 kertaa. Keppelin vanhustenkerho kokoontui 9 kertaa. KeVa-ryhmä kokoontui 6 kertaa. Sururyhmä kokoontui 5 kertaa. Ulkoilutus-ryhmäläiset ulkoiluttivat palvelutalolla 15 kertaa. Yhteinen keittiö yhteistyössä Eksoten keva-toiminnan ja psykososiaalisen toiminnan, Silamuskodin, Simpeleen Marttojen ja Etelä-Karjalan Marttapiiriiliiton kanssa kokoontui 1 kerran.

Ryhmät Ruokolahdella: Ystävänkammari Kompassissa kokoontui 16 kertaa. Koivurannan ja näkövammaisten kerho kokoontui 9 kertaa. Sururyhmä kokoontui 6 kertaa. Kehitysvammaisten kerho Kompassissa 9 kertaa. Omaishoitajien kerho yhteistyössä Etelä-Karjalan Omaishoitajat ry:n kanssa 9 kertaa. Mielenterveyskuntoutujien naistenpiiri 9 kertaa yhteistyössä Eksoten aikuisten kuntouttavan päivätoiminnan kanssa.

Retki- ja leiritoiminta, tapahtumat

Eläkeläisille järjestettiin leiripäivä Kauniskalliolla. Helluntairetki järjestettiin Ruokolahdelta Simpeleelle, jossa osallistuttiin messuun, kirkkokahveille ja vierailtiin lähetyskirppiksellä. Juhannusjuhlaan Kauniskalliolle järjestettiin kuljetus. Kehitysvammaisten rovastikunnallinen kirkkopyhä pidettiin Ruokolahdella: Messu oli kirkossa ja juhla Jaakkiman opistolla. Kehitysvammaisten retkipäivä järjestettiin Simpeleeltä Kauniskalliolle.

Imatran Kuulo ry:n retki Louhelaan Parikkalaan, mukana Rautjärven, Imatran ja Parikkalan kerholaisia sekä Kuulokerhon kirkkopyhä. Omaishoitajien kirkkopyhä vietettiin leiripäivänä Imatralla Päivärannassa. Syntymäpäiväjuhlat 70, 75 ja 80 v täyttävälle järjestettiin Rautjärvellä ja Ruokolahdella.

Tyhjän sylin hartaus pidettiin Rautjärvellä yhteistyössä varhaiskasvatuksen kanssa.

Vanhuksille järjestettiin kirkkopyhät ja joulujuhlat, joihin tarjottiin kirkkokyydit. Vanhuksille jaettiin joululehtiä seurakunnan joulutervehdyksenä.

Virkistyspäivä Kauniskalliolla järjestettiin Invalidiyhdistykselle, mielenterveyskuntoutujille ja sotaveteraaneille. Vapaaehtoisille järjestettiin saunailta Kauniskalliolla.

Yhteisvastuukeräys

YV-kahvila Simpeleellä toteutui 17 kertaa (406 kävijää), lisäksi torikahvilatoimintaan osallistuminen kesällä kaksi kertaa (noin 300 henkilöä). YV-kahvilan tuotto 1 537 € (v. 2018 2092 €), lisäksi torikahvila 1 272 €.

Ruokolahdella syys-huhtikuussa kokoontuvan Ystävänkammarin ja Laulukammarin kahvitusten tuotto kohdennettiin YV:lle. Hiihtolomaviikolla kahvila Yhteisvastuukeräyksen hyväksi Kompassissa kokosi yhteensä 116 henkilöä ja tuotto oli 842 € (v. 2018 kävijöitä oli 180 ja tuotto 1 029 € ja v. 2017 tuotto oli 1 200 €)

Listakeräykset tuottivat 8 034 €. Ruokolahdella lahjoittajia oli 348 ja Rautjärvellä 542 hlöä.

Lisäksi on saatu tuloja kolehdeista, ml. kinkereiltä ja konserttien ohjelmamyynnistä ja vappukahviosta.

Keräyksen tuotto oli 15 802 €, 3,91 €/jäsen. Tämä tulos ylsi valtakunnallisesti 6. sijaan, vaikka tuotto edellisvuodesta laski 4 632 €.

Aineellinen avustaminen

Seurakunnan myöntämä taloudellinen apu on pääsääntöisesti kertaluontoista kriisiauttamista ja se edellyttää asiakkaan elämäntilanteen selvittämistä, tarvittaessa yhteistyössä sosiaalitoimen, Kelan, edunvalvojan, velkaneuvonnan tms. kanssa. Monissa tapauksissa asiakas tarvitsee kuitenkin pidempiaikaista ja useampikertaista taloudellista ja henkistä apua.

Taloudellista apua annettiin 10 187 €, mm. ruokaan, lääkkeisiin, vuokraan ja sähkölaskuihin. Lisäksi avustusvaroilla ostettiin elintarvikkeita vähävaraisten joululahjaksi. Avustuksia myönnettiin seurakunnan avustusvaroista Rautjärvellä 23 kpl ja Ruokolahdella 57 kpl, yht. 80 kpl. Avustusten suuruus vaihteli 20 – 1 171 €. Lisäksi myönnettiin vakuus Ruokolahden kunnalle takuuvuokraan yhdelle hakijalle.

Kirkon diakoniarahastosta anottiin rovastikunnan diakoniatyölle avustuksia varten 5 000 €. Myönnetty summa oli 1 200 €, mikä jaettiin rovastikunnan kolmen seurakunnan kesken, 400 €/srk.

Pelastakaa Lapset ry:ltä anottiin ja saatiin jouluavustuksia varten 8 kpl 80 € lahjakortteja lapsiperheitä varten.

Korsu-orkesterin konsertin tuotosta lahjoitettiin diakoniatyölle jouluavustuksia varten 180 €. Näillä hankittiin S-ryhmän lahjakortteja ja ne kohdennettiin vanhuus- ja työkyvyttömyyseläkeläisille.

EU-ruokaa jaettiin vastaanotoilla ja tapahtumissa, yht. 2 500 kg. Rautjärvellä jaettiin 100 avustuskassia ja Ruokolahdella avustuskasseja jaettiin kolmen ruokailun yhteydessä. Lisäksi Ruokolahdella jakelupisteinä toimivat Eksoten psykososiaalisen päivätoiminnan yksikkö ja Työttömien yhdistys sekä Rautjärvellä psykososiaalisen päivätoiminnan yksikkö.

Työttömien yhdistyksen toiminta jatkui RantaUlpukassa työttömien yhdistyksen, kunnan ja seurakunnan yhteistyönä. Seurakunta on myöntänyt toimitilan vuokraan 810 € ja retkikuluihin 400 €.

Koulun Vilma-järjestelmän kautta tiedotettiin mahdollisuudesta saada avustusta Tukikummit säätiöltä lasten koulunkäynnin, harrastustoiminnan tms. kuluihin. Yhtään hakemusta ei kertomusvuonna tullut. Kirkon diakoniarahastolta on mahdollista hakea yli 2 000 € avustuksia, mutta avustuksen kriteerit täyttäviä hakemuksia ei ollut.

Muu toiminta

Helmi Hyvää elämää ikääntyneenä -hanke alkoi. Seurakunta on hankkeessa mukana yhteistyössä kylien, Rautjärven vanhusneuvoston, Rautjärven kunnan ja Eksoten kanssa. Hanketta hallinnoi Kaakkois-Suomen sosiaalialan osaamiskeskus Socom Oy.

Palvelevan Puhelimen päivystäjinä on toiminut 9 vapaaehtoista. Päivystysvuoroja oli 57. Päivystäjille on järjestetty koulutusta ja mahdollisuus osallistua neuvottelupäiville.

Diakoniatyöntekijät olivat mukana Kirkon henkinen huolto -kokouksissa ja -koulutuksissa.

Hartauskäyntejä ja vierailuja tehtiin yhdistysten tilaisuuksiin ja laitoksiin.

Osallistuttiin seurakunnan edustajana vanhusneuvoston kokouksiin Rautjärvellä ja Ruokolahdella.

Vapaaehtoiset ovat työskennelleet yhteisvastuukeräjinä, leiriavustajina, hartauksien pitäjinä, emäntinä, lähimmäispalvelussa ja muissa järjestelytehtävissä.

Toiminnan arviointi

Diakoniatyön toiminta toteutui pääosin suunnitelmien mukaan. Työn jakaminen alueittain toimi hyvin. Yhteistyössä järjestettiin virkistyspäiviä. Kesäleiriä ei kertomusvuonna järjestetty osallistujien vähäisyyden vuoksi.

Omaishoitajien määrä kasvaa tulevaisuudessa ja yhä huonokuntoisempia ikääntyneitä hoidetaan kotona. Myös terveydenhuolto lopettaa hoitopaikkoja ja siirtää ihmisiä koteihin ja omaisten vastuulle. Yksinäisyys ja masennus ovat lisääntyneet varsinkin vanhusten keskuudessa. Haja-asutusalueella asuvien osallistamisessa kokoavaan ryhmätoimintaan on haastetta. Tähän on tartuttu Helmi-hankkeessa, jossa Rautjärvi on pilottikuntana.

Moni seurakunnan vapaaehtoinen on jo itsekkin ikääntyvä, uusia ei ole saatu riittävästi mukaan. Uusia vapaaehtoisia ja vapaaehtoistyön malleja tarvitaan jatkossa.

Yhteiskunnan tekemät muutokset sosiaalisten etuuksien myöntämisessä ja etuuksien viivästyminen näkyivät diakonian vastaanottotyössä ja tarpeena taloudelliseen kriisiavustamiseen ja ruoka-apuun. Myös paikallistasolla Eksoten toiminnan supistaminen ja palveluiden pariin pääsyn hitaus on tuonut lisää tarvetta diakoniseen apuun. Yhteistyötä Eksoten sosiaalitoimen ja paikallisten järjestöjen kanssa jatketaan ja syvennetään.

1012410000 DIAKONIAITYÖ

Talousarvion toteutuminen	TA 2019	TP 2019	TP 2018	TP 2017	TP 2016
Toimintatulot (ulkoiset)	-8 200	-5 447,33	-3 714,06	-3 215,15	-2 828,90
Toimintamenot (ulkoiset)	168 330	141 030,95	76 287,66	77 630,44	80 643,42
Toimintakate (ulkoinen)	160 130	135 583,62	72 573,60	74 415,29	77 814,52
Toimintamenot (sisäiset)	2 300	16 344,37	16 691,81	19 385,26	14 205,85
Toimintakate	162 430	151 927,99	89 265,41	93 800,55	92 020,37

Poistot	72,65			
Vyörytysmenot	52 362,96	34 731,40	33 647,54	34 428,99
Työalakate	204 363,6	123 996,81	127 448,09	126 449,36
Toiminta				
Seurakuntalainen	6483	4044	4203	4281
€/seurakuntalainen	32	31	30	30

1012430000 SAIRAALASIELUNHOITO

Ruokolahden seurakunnan osuus sairaalasielunhoidon kustannuksista on 6 790,53 euroa.

1012440000 PALVELEVA PUHELIN

Ruokolahden seurakunnan osuus Etelä-Karjalan palvelevan puhelimen kustannuksista on 2 030,00 euroa.

5.7. LÄHETYSTYÖ

Työalan perustehtävä

Kirkon lähetys perustuu Jeesuksen lähetyskäskyyn (Matt.28:18–20). Ilosanomien vieminen on jokaisen kristityn tehtävä. Ruokolahden seurakunnassa lähetystyön toimintatapoja ovat lähetystiedotus, lähetyskasvatus, varainhankinta, esirukous ja vapaaehtoistoiminnan järjestäminen.

Hallinto ja henkilöstö

Lähetyspappina toimivat seurakuntapastori Susanna Julin (1.1.-30.09.) ja kappalainen Timo Kälviäinen (1.10.-31.12.). Lähetyssehteerinä Merja Kaljunen (1.1.-30.4.) ja Raili Tervonen (1.5.-31.12.) Lähetysten tukiryhmään kuuluivat Pirkko Mattila, Marjatta Rouhiainen, Liisa Juuti ja Marja Hinkkanen. Työryhmä kokoontui kaksi kertaa.

Toteutunut toiminta

Ruokolahdella kokoontui 4 lähetyspiiriä: Kirkonkylän, Huhtasenkylän ja Salosaaren-Äitsaaren piirit sekä Inkeripiiri. Piirien vetäjinä toimivat vapaaehtoiset, seurakunnan

työntekijät vierailivat piireissä. Rautjärvellä kokoontui alkuvuodesta 8 piiriä, mutta syksyllä piirit vähenivät viiteen piiriin vetäjien lopettaessa vetovastuun.

Kirppiksellä järjestettiin ystävänpäiväkahvit 14.2. ja muotinäytös 7.3. Invakammarilla yhdessä diakoniatyön kanssa. Afrikkalainen gospel-messu pidettiin Simpeleen kirkossa 10.3. Pilkkikisat järjestettiin Kunnan leirimajalla 15.3. Seurakunnan työntekijät vierailivat Virossa 1.-3.5. Titta Hämäläisen ja Kirsti Malmin työhön tutustumassa.

Rautjärven kirkossa järjestettiin Majataloilta 24.5., jossa esiintyivät Pekka Simojoki ja kumppanit. Nimikkolähetit Anne ja Aatu Gröhn vierailivat Ruokolahdella 31.3. lähetyslounaan ja -tilaisuuden merkeissä, 1.8. Annu ja Pedro Santos rippikoulussa sekä seurakuntaillassa Ruokolahdella. Outi Cappel vieraili Sanan ja rukouksen illassa Simpeleen kirkossa 17.5. Riitta ja Timo Lappalainen Okumonasta vierailivat Simpeleen rippikoulussa 11.6.

Virsiseuroja pidettiin eri kylillä kuusi kertaa. Mukana Raili Tervonen ja Kari Luumi tai Timo Kälviäinen

Pääsiäismyyjäiset ja hartaus olivat Kompassissa 17.4. Lähetysten vapaaehtoiset järjestivät torikahvion Kompassissa 18 kertaa toukokuusta elokuuhun. Aseman messuja ei ollut, mutta Pitäjätuvalla oli minimessut, jonne osallistuttiin arpajaisilla ja hengellisten kirjojen vaihtopöydällä.

Osallistuttiin Saaren orpokotijuhlille 17.8. ja Itä-Suomi rukoilee- tapahtumaan Oronmyllyllä 14.9. Rovastikunnallinen lähetysväen virkistyspäivä pidettiin 27.10. Simpeleellä kirkossa ja Kivitaskussa. Sapattiateria syötiin 11.10. Ruokolahdella ja osallistuttiin Ruokolahti-markkinoille 12.10.

Piirakkatalkoot seurakuntakodilla sekä joulumyyjäiset ja hartaus sekä Kauneimmat joululaulut Kompassissa järjestettiin 20.12. Rautjärvellä pidettiin joulumyyjäiset Pitäjätuvalla 15.12. ja Simpeleellä Invakammarissa 16.12. sekä osallistuttiin Työnväen talon joulumyyjäisiin 19.12.

Lähetystyön vapaaehtoiset järjestivät kahvituksia seurakunnan tilaisuuksiin. Lähetys sihteeri Raili Tervonen osallistui Kylväjän kesäpäiville Hyvinkäällä 14.6. ja vieraili lähetyspiireissä.

Imatran rovastikunnan lähetystyön yhteistyöryhmä kokoontui kolme kertaa. Hiippakunta-sihtööri Timo Rosqvist vieraili elokuun kokouksessa.

Keskeiset numerotiedot

Nimikko- ja yhteistyösopimuksia on kuusi:

Suomen Lähetysseura: Titta Hämäläinen, Viro

Kansanlähetys: Annu Kyöstitä-Santos, Lähi-Itä ja Kirsti Malmi, Viro

Kylväjä: Anne ja Aatu Gröhn, Kaukasia

Suomen Pipliaseura: Koptikirkon pyhäkoulutyö, Egypti

Sanansaattajat: Toivoa Naisille-työ, Intia

Näiden kannatustavoite on yhteensä 44 500 €, josta budjettivaroista katettiin 29 000 €.

Torikahvion myynti oli 2 910,91 €. Kirppiksen myynti oli 18 541,08€. Muut myyjäiset tuottivat 4 243,10€. Sapattiateria tuotti 1 100,50€. Muu myynti lähetysten hyväksi oli 738,00€.

Myyjäisten, kirppiksen ja tapahtumien tuotot yhteensä olivat 27 533,59€ (kuluja ei ole vähennetty).

Toiminnan arviointi

Toimintasuunnitelman mukainen toiminta toteutui muutoin, mutta Suomen Lähetysseuran lähetysjuhille Jyväskylään ei järjestetty retkeä. Lähetystyössä on mukana aktiivisia ja asiaan sitoutuneita vapaaehtoisia, mutta uusia vapaaehtoisia tarvitaan mukaan. Haasteena on lähetysinnostuksen lisääminen alle 60-vuotiaiden keskuudessa.

1012600000 LÄHETYSTYÖ

Talousarvion toteutuminen	TA 2019	TP 2019	TP 2018	TP 2017	TP 2016
Toimintatulot (ulkoiset)	-38.500	-28 496,34	-7 179,61	-6 964,43	-9 203,56
Toimintamenot (ulkoiset)	103 603	107 793,1	-44 857,12	42 484,98	43 008,92

Toimintakate (ulkoinen)	65 403	79 299,76	-37 677,51	35 520,55	33 805,36
Toimintamenot (sisäiset)		17 074,95	-4 441,48	4 719,42	4 626,88
Toimintakate		96 371,71	-42 118,99	40 239,97	47 635,80
Osinkotuotot		-1384,14			
Poistot		191,66			
Vyörytysmenot		37 442,63	16 868,88	14 748,68	15 810,29
Työälakate		132 621,86	58 987,87	54 988,65	54 242,53
Toiminta					
Jäsenmäärä		6 483	4.044	4.203	4.281
€/jäsen		20	15	13	13

SEURAKUNNALLISEN TOIMINNAN PÄÄLUOKKA YHTEENSÄ

	TP 2018	TA 2019	Toteuma 2019	Yli-ali	T-%
Toimintatuotot	-18 999,25	-56 125,00	-45 093,63	11 031,37	80,3
Korvaukset	-186,00		-50,00	50,00	0,0
Myyntituotot	-53,00		-556,50	556,50	0,0
Maksutuotot	-9 342,53	-11 425,00	-10 785,20	639,80	94,4
Kolehdit, keräykset ja lahjoitusvarat	-9 333,72	-40 700,00	-33 701,93	6 998,07	82,8
Muut toimintatuotot	-84,00	-4 000,00		4 000,00	
Toimintakulut	751 331,96	886 431,00	1 206 670,76	-320 239,76	136,1
Henkilöstökulut	305 304,77	590 441,00	569 912,91	20 528,09	96,5
Palkat ja palkkiot	246 927,12	468 684,00	461 628,94	7 055,06	98,5
Henkilösivukulut	58 377,65	121 757,00	113 725,23	8 031,77	93,4
Henkilöstökulujen oikaisuerät			-5 441,26	5 441,26	0,0
Palvelujen ostot	48 799,41	141 570,00	86 641,73	54 928,27	61,2
Palvelun ostot - sisäiset	22 669,00		22 960,75	-22 960,75	0,0
Vuokratulot	1 480,00	1 850,00	6 303,40	-4 453,40	340,7
Sisäiset vuokratulot	310 559,75	25 465,00	405 079,48	-379 614,48	1 590,7
Aineet ja tarvikkeet	24 641,12	61 755,00	46 685,04	15 069,96	75,6
Ostot tilikauden aikana	24 641,12	61 755,00	46 685,04	15 069,96	75,6
Annetut avustukset	37 341,47	64 800,00	68 558,46	-3 758,46	105,8

Muut toimintakulut	536,44	550,00	528,99	21,01	96,2
TOIMINTAKATE	732 332,71	830 306,00	1 161 577,13	-331 271,13	139,9
Rahoitustuotot- ja kulut			-1 384,14	1 384,14	0,0
Muut rahoitustuotot			-1 384,14	1 384,14	0,0
VUOSIKATE	732 332,71	830 306,00	1 160 192,99	-329 886,99	139,7
Poistot ja arvonalentumiset			501,60	-501,60	0,0
Suunnitelman mukaiset poistot			501,60	-501,60	0,0
Sisäiset vyörytyserät	266 883,20		373 520,75	-373 520,75	0,0
TILIKAUDEN TULOS	999 215,91	830 306,00	1 534 215,34	-703 909,34	184,8
Tilikauden ylijäämä (alijäämä)	999 215,91	830 306,00	1 534 215,34	-703 909,34	184,8

Seurakunnallisen toiminnan ulkoisen toimintakatteen osuus koko seurakunnan toimintakatteesta on 40 %.

6. HAUTAUSMAAT JA KIINTEISTÖT

6.1. HAUTATOIMI

Perustehtävä

Hautatoimilain mukaan evankelisluterilaisen kirkon seurakuntien velvollisuus on ylläpitää yleisiä hautausmaita joko yksin tai yhteisesti useamman seurakunnan kanssa. Seurakunta on velvollinen osoittamaan hautasijan vainajalle, jonka kotikunta kuolinhetkellä on seurakunnan alueella. Hautasija on pyynnöstä osoitettava erilliseltä tunnustuksettomalta hautausmaalta. Hautausmaan ylläpitäjän tulee hoitaa hautausmaata sen arvoa vastaavalla ja vainajien muistoa kunnioittavalla tavalla.

Toiminta

Haudattuja on vuoden 2019 aikana ollut yhteensä 155 (116), näistä arkkuhautauksia 103 (66) ja uurnahautauksia 52 (50). Haudatuista on oman seurakunnan jäseniä ollut 105 (73) eli 67,7 %, muun ev.lut. seurakunnan jäseniä 36 (39), ortodoksisen seurakunnan jäseniä 0 (1) ja väestörekisteriin kuuluvia 14 (3). Ruokolahden hautausmaille haudattiin 95, joista oli 58 arkkuhautauksia ja 37 uurnahautauksia. Simpeleen hautausmaalle haudattiin 38, joista oli 30 arkkuhautauksia ja 8 uurnahautauksia. Rautjärven hautausmaalle haudattiin 22, joista oli 15 arkkuhautauksia ja 7 uurnahautauksia. Hautauksista siis 61,3 % tapahtui Ruokolahden hautausmaalle, 24,5 %:ia Simpeleen hautausmaalle ja 14,2 %:ia Rautjärven hautausmaalle.

Hautausmaan (1014040100 Ruokolahti ja 1014040200 Rautjärvi ja Simpele) tehtäväalueeseen on sisällytetty vain haudan kaivusta, peitosta ja haudan perustamisesta koituvat kustannukset. Hautausmaan ulkoiset toimintatulot olivat 25 200 (19 772) euroa ja ulkoiset toimintamenot olivat 43 851,64 (25 457) euroa eli 283 (219) €/hautaus. Tehtäväalueen ulkoinen toimintakate oli 18 651,64 (5 685) euroa. Poistojen, sisäisten korkomenojen ja vyörytysmenojen jälkeen tehtäväalueen tilikauden tulos oli yhteensä 123 684,93 (66 045,18) euroa eli 797,97 (569,36) euroa/ hautaus.

Hautausmaan yleishoidon (434) ulkoinen toimintakate oli Ruokolahden hautausmaan osalta 77 740,27 (72 139,19) euroa ja tilikauden tulos 127 439,38 (106 016,90) euroa sekä Rautjärven ja Simpeleen hautausmaiden osalta toimintakate oli 60 410,97 euroa ja

tilikauden tulos 100 493,77 euroa ja sankarihautausmaiden 5 183,82 € sekä tilikauden tulos 9 070,12 euroa.

Toiminnan arviointi

Hautausmaata on hoidettu hautatoimilain edellyttämällä tavalla. Hautaoikeudesta ja hautaamisesta perityt maksut ovat riittäneet kattamaan hautatoimen ulkoisista menoista vain 16,7 (18) %. Haudan kaivamiseen, peittämiseen ja perustamiseen liittyvistä ulkoisista menoista hautauksesta perityt maksut ovat riittäneet kattamaan 57 (78) %. Hautaukseen liittyvät haudan kaivamisesta, peittämisestä ja haudan perustamisesta koituneet ulkoiset toimintamenot olivat 283 (219) euroa/hautaus.

		TP 2018	TA 2019	Toteuma 2019	Yli-ali	T-%
Hautausmaahallinto	Toimintakulut	21 942,05	29 843,00	29 241,69	601,31	98,0
Hautausmaahallinto	Henkilöstökulut	19 351,34	29 053,00	26 385,45	2 667,55	90,8
Hautausmaahallinto	Palkat ja palkkiot	15 600,77	22 815,00	22 111,82	703,18	96,9
Hautausmaahallinto	Henkilösivukulut	3 750,57	6 238,00	5 654,52	583,48	90,6
Hautausmaahallinto	Henkilöstökulujen oikaisuerät			-1 380,89	1 380,89	0,0
Hautausmaahallinto	Palvelujen ostot	461,78	700,00	2 610,59	-1 910,59	372,9
Hautausmaahallinto	Palvelun ostot - sisäiset			180,00	-180,00	0,0
Hautausmaahallinto	Sisäiset vuokratkulut	2 060,38		0,00	0,00	0,0
Hautausmaahallinto	Aineet ja tarvikkeet	68,55	90,00	65,65	24,35	72,9
Hautausmaahallinto	Ostot tilikauden aikana	68,55	90,00	65,65	24,35	72,9
Hautausmaahallinto	TOIMINTAKATE	21 942,05	29 843,00	29 241,69	601,31	98,0
Hautausmaahallinto	VUOSIKATE	21 942,05	29 843,00	29 241,69	601,31	98,0
Hautausmaahallinto	Sisäiset vyörytyserät	9 016,80		-29 241,69	29 241,69	0,0
Hautausmaahallinto	TILIKAUDEN TULOS	30 958,85	29 843,00	0,00	29 843,00	0,0
Hautausmaahallinto	Tilikauden ylijäämä (alijäämä)	30 958,85	29 843,00	0,00	29 843,00	0,0

Sankarihtm Rjärvi	Toimintatuotot		-2 500,00	-2 475,56	-24,44	99,0
Sankarihtm Rjärvi	Korvaukset		-2 500,00	-2 475,56	-24,44	99,0
Sankarihtm Rjärvi	Toimintakulut		8 516,00	7 659,38	856,62	89,9
Sankarihtm Rjärvi	Henkilöstökulut		6 721,00	5 792,58	928,42	86,2
Sankarihtm Rjärvi	Palkat ja palkkiot		5 300,00	4 426,10	873,90	83,5
Sankarihtm Rjärvi	Henkilösivukulut		1 421,00	1 366,48	54,52	96,2
Sankarihtm Rjärvi	Palvelujen ostot		140,00	15,54	124,46	11,1
Sankarihtm Rjärvi	Aineet ja tarvikkeet		1 655,00	1 851,26	-196,26	111,9
Sankarihtm Rjärvi	Ostot tilikauden aikana		1 655,00	1 851,26	-196,26	111,9
Sankarihtm Rjärvi	TOIMINTAKATE		6 016,00	5 183,82	832,18	86,2
Sankarihtm Rjärvi	VUOSIKATE		6 016,00	5 183,82	832,18	86,2
Sankarihtm Rjärvi	Sisäiset vyörytyserät			3 886,30	-3 886,30	0,0
Sankarihtm Rjärvi	TILIKAUDEN TULOS		6 016,00	9 070,12	-3 054,12	150,8
Sankarihtm Rjärvi	Tilikauden ylijäämä (alijäämä)		6 016,00	9 070,12	-3 054,12	150,8
vainajien säilytys	Toimintatuotot		-100,00		-100,00	
vainajien säilytys	Maksutuotot		-100,00		-100,00	
vainajien säilytys	Toimintakulut	3 455,26	4 380,00	3 679,20	700,80	84,0
vainajien säilytys	Palvelujen ostot	631,16	1 000,00		1 000,00	
vainajien säilytys	Sisäiset vuokratkulut			105,61	-105,61	0,0
vainajien säilytys	Aineet ja tarvikkeet	2 824,10	3 300,00	3 573,59	-273,59	108,3
vainajien säilytys	Ostot tilikauden aikana	2 824,10	3 300,00	3 573,59	-273,59	108,3
vainajien säilytys	Muut toimintakulut		80,00		80,00	
vainajien säilytys	TOIMINTAKATE	3 455,26	4 280,00	3 679,20	600,80	86,0
vainajien säilytys	VUOSIKATE	3 455,26	4 280,00	3 679,20	600,80	86,0
vainajien säilytys	Poistot ja arvonalentumiset	1 523,90	1 524,00	2 321,84	-797,84	152,4
vainajien säilytys	Suunnitelman mukaiset poistot	1 523,90	1 524,00	2 321,84	-797,84	152,4
vainajien säilytys	Sisäiset vyörytyserät	1 546,49		2 499,67	-2 499,67	0,0
vainajien säilytys	TILIKAUDEN TULOS	6 525,65	5 804,00	8 500,71	-2 696,71	146,5
vainajien säilytys	Tilikauden ylijäämä (alijäämä)	6 525,65	5 804,00	8 500,71	-2 696,71	146,5
hm kiinteistöt rjärv	Toimintakulut		2 750,00	1 362,88	1 387,12	49,6
hm kiinteistöt rjärv	Palvelujen ostot		1 000,00	293,33	706,67	29,3
hm kiinteistöt rjärv	Sisäiset vuokratkulut			288,11	-288,11	0,0
hm kiinteistöt rjärv	Aineet ja tarvikkeet		1 750,00	573,37	1 176,63	32,8

hm kiinteistöt rjärv	Ostot tilikauden aikana		1 750,00	573,37	1 176,63	32,8
hm kiinteistöt rjärv	Muut toimintakulut			208,07	-208,07	0,0
hm kiinteistöt rjärv	TOIMINTAKATE		2 750,00	1 362,88	1 387,12	49,6
hm kiinteistöt rjärv	VUOSIKATE		2 750,00	1 362,88	1 387,12	49,6
hm kiinteistöt rjärv	Poistot ja arvonalentumiset		7 453,00	10 559,37	-3 106,37	141,7
hm kiinteistöt rjärv	Suunnitelman mukaiset poistot		7 453,00	10 559,37	-3 106,37	141,7
hm kiinteistöt rjärv	Sisäiset vyörytyserät			4 953,64	-4 953,64	0,0
hm kiinteistöt rjärv	TILIKAUDEN TULOS		10 203,00	16 875,89	-6 672,89	165,4
hm kiinteistöt rjärv	Tilikauden ylijäämä (alijäämä)		10 203,00	16 875,89	-6 672,89	165,4
hm huoltorakennukset	Toimintakulut	1 871,57	2 950,00	1 835,87	1 114,13	62,2
hm huoltorakennukset	Palvelujen ostot	965,81	1 800,00	1 345,20	454,80	74,7
hm huoltorakennukset	Sisäiset vuokratulot			120,72	-120,72	0,0
hm huoltorakennukset	Aineet ja tarvikkeet	656,92	650,00	72,05	577,95	11,1
hm huoltorakennukset	Ostot tilikauden aikana	656,92	650,00	72,05	577,95	11,1
hm huoltorakennukset	Muut toimintakulut	248,84	500,00	297,90	202,10	59,6
hm huoltorakennukset	TOIMINTAKATE	1 871,57	2 950,00	1 835,87	1 114,13	62,2
hm huoltorakennukset	VUOSIKATE	1 871,57	2 950,00	1 835,87	1 114,13	62,2
hm huoltorakennukset	Poistot ja arvonalentumiset	6 332,33	6 332,00	5 023,43	1 308,57	79,3
hm huoltorakennukset	Suunnitelman mukaiset poistot	6 332,33	6 332,00	5 023,43	1 308,57	79,3
hm huoltorakennukset	Sisäiset vyörytyserät	2 548,08		2 857,16	-2 857,16	0,0
hm huoltorakennukset	TILIKAUDEN TULOS	10 751,98	9 282,00	9 716,46	-434,46	104,7
hm huoltorakennukset	Tilikauden ylijäämä (alijäämä)	10 751,98	9 282,00	9 716,46	-434,46	104,7
hautausm yleishoito	Toimintatuotot	-8 813,84	-2 500,00	-10 886,44	8 386,44	435,5
hautausm yleishoito	Maksutuotot	-8 758,12	-2 500,00	-10 150,00	7 650,00	406,0
hautausm yleishoito	Tuet ja avustukset	-55,72		-736,44	736,44	0,0

hautausm yleishoito	Toimintakulut	80 953,03	100 052,00	90 153,28	9 898,72	90,1
hautausm yleishoito	Henkilöstökulut	64 063,09	79 302,00	71 360,03	7 941,97	90,0
hautausm yleishoito	Palkat ja palkkiot	51 464,35	62 292,00	58 363,00	3 929,00	93,7
hautausm yleishoito	Henkilösivukulut	12 630,04	17 010,00	14 079,41	2 930,59	82,8
hautausm yleishoito	Henkilöstökulujen oikaisuerät	-31,30		-1 082,38	1 082,38	0,0
hautausm yleishoito	Palvelujen ostot	9 436,58	12 300,00	5 164,04	7 135,96	42,0
hautausm yleishoito	Sisäiset vuokratkulut			1 526,57	-1 526,57	0,0
hautausm yleishoito	Aineet ja tarvikkeet	7 453,36	8 450,00	11 957,64	-3 507,64	141,5
hautausm yleishoito	Ostot tilikauden aikana	7 453,36	8 450,00	11 957,64	-3 507,64	141,5
hautausm yleishoito	Muut toimintakulut			145,00	-145,00	0,0
hautausm yleishoito	TOIMINTAKATE	72 139,19	97 552,00	79 266,84	18 285,16	81,3
hautausm yleishoito	VUOSIKATE	72 139,19	97 552,00	79 266,84	18 285,16	81,3
hautausm yleishoito	Poistot ja arvonalentumiset	1 135,50	2 272,00	1 135,50	1 136,50	50,0
hautausm yleishoito	Suunnitelman mukaiset poistot	1 135,50	2 272,00	1 135,50	1 136,50	50,0
hautausm yleishoito	Sisäiset vyörytyserät	32 742,21		47 037,04	-47 037,04	0,0
hautausm yleishoito	TILIKAUDEN TULOS	106 016,90	99 824,00	127 439,38	-27 615,38	127,7
hautausm yleishoito	Tilikauden ylijäämä (alijäämä)	106 016,90	99 824,00	127 439,38	-27 615,38	127,7
hm yleishoito RJÄRVI	Toimintatuotot		-18 700,00	-4 870,00	-13 830,00	26,0
hm yleishoito RJÄRVI	Maksutuotot		-18 700,00	-4 870,00	-13 830,00	26,0
hm yleishoito RJÄRVI	Toimintakulut	0,00	60 737,00	66 961,75	-6 224,75	110,2
hm yleishoito RJÄRVI	Henkilöstökulut		36 327,00	45 998,57	-9 671,57	126,6
hm yleishoito RJÄRVI	Palkat ja palkkiot		28 436,00	37 590,46	-9 154,46	132,2
hm yleishoito RJÄRVI	Henkilösivukulut		7 891,00	8 885,24	-994,24	112,6

hm yleishoito RJÄRVI	Henkilöstökulujen oikaisuerät			-477,13	477,13	0,0
hm yleishoito RJÄRVI	Palvelujen ostot		10 200,00	12 056,42	-1 856,42	118,2
hm yleishoito RJÄRVI	Vuokratkulut		280,00	30,00	250,00	10,7
hm yleishoito RJÄRVI	Sisäiset vuokratkulut			1 680,78	-1 680,78	0,0
hm yleishoito RJÄRVI	Aineet ja tarvikkeet	0,00	13 930,00	7 195,98	6 734,02	51,7
hm yleishoito RJÄRVI	Ostot tilikauden aikana	0,00	13 930,00	7 195,98	6 734,02	51,7
hm yleishoito RJÄRVI	TOIMINTAKATE	0,00	42 037,00	62 091,75	-20 054,75	147,7
hm yleishoito RJÄRVI	VUOSIKATE	0,00	42 037,00	62 091,75	-20 054,75	147,7
hm yleishoito RJÄRVI	Poistot ja arvonalentumiset		6 274,00	3 533,43	2 740,57	56,3
hm yleishoito RJÄRVI	Suunnitelman mukaiset poistot		6 274,00	3 533,43	2 740,57	56,3
hm yleishoito RJÄRVI	Sisäiset vyörytyserät			34 868,59	-34 868,59	0,0
hm yleishoito RJÄRVI	TILIKAUDEN TULOS	0,00	48 311,00	100 493,77	-52 182,77	208,0
hm yleishoito RJÄRVI	Tilikauden ylijäämä (alijäämä)	0,00	48 311,00	100 493,77	-52 182,77	208,0
Varsinainen hautaust	Toimintatuotot	-19 772,00				
Varsinainen hautaust	Maksutuotot	-19 772,00				
Varsinainen hautaust	Toimintakulut	61 123,51		0,00	0,00	0,0
Varsinainen hautaust	Henkilöstökulut	23 399,59		0,00	0,00	0,0
Varsinainen hautaust	Palkat ja palkkiot	18 853,73		0,00	0,00	0,0
Varsinainen hautaust	Henkilösivukulut	4 545,86		0,00	0,00	0,0
Varsinainen hautaust	Palvelujen ostot	470,38		0,00	0,00	0,0
Varsinainen hautaust	Sisäiset vuokratkulut	35 666,15				
Varsinainen hautaust	Aineet ja tarvikkeet	1 402,39		0,00	0,00	0,0
Varsinainen hautaust	Ostot tilikauden aikana	1 402,39		0,00	0,00	0,0

Varsinainen hautaust	Muut toimintakulut	185,00				
Varsinainen hautaust	TOIMINTAKATE	41 351,51		0,00	0,00	0,0
Varsinainen hautaust	VUOSIKATE	41 351,51		0,00	0,00	0,0
Varsinainen hautaust	Poistot ja arvonalentumiset	2 370,70				
Varsinainen hautaust	Suunnitelman mukaiset poistot	2 370,70				
Varsinainen hautaust	Sisäiset vyörytyserät	22 322,97				
Varsinainen hautaust	TILIKAUDEN TULOS	66 045,18		0,00	0,00	0,0
Varsinainen hautaust	Tilikauden ylijäämä (alijäämä)	66 045,18		0,00	0,00	0,0
haudankaivu RKL	Toimintatuotot		-15 000,00	-16 680,00	1 680,00	111,2
haudankaivu RKL	Maksutuotot		-15 000,00	-16 680,00	1 680,00	111,2
haudankaivu RKL	Toimintakulut		37 577,00	66 308,72	-28 731,72	176,5
haudankaivu RKL	Henkilöstökulut		31 217,00	27 598,87	3 618,13	88,4
haudankaivu RKL	Palkat ja palkkiot		24 414,00	25 502,64	-1 088,64	104,5
haudankaivu RKL	Henkilösivukulut		6 803,00	3 980,61	2 822,39	58,5
haudankaivu RKL	Henkilöstökulujen oikaisuerät			-1 884,38	1 884,38	0,0
haudankaivu RKL	Palvelujen ostot		4 610,00	68,30	4 541,70	1,5
haudankaivu RKL	Sisäiset vuokratulut			37 302,54	-37 302,54	0,0
haudankaivu RKL	Aineet ja tarvikkeet		1 750,00	1 339,01	410,99	76,5
haudankaivu RKL	Ostot tilikauden aikana		1 750,00	1 339,01	410,99	76,5
haudankaivu RKL	TOIMINTAKATE		22 577,00	49 628,72	-27 051,72	219,8
haudankaivu RKL	VUOSIKATE		22 577,00	49 628,72	-27 051,72	219,8
haudankaivu RKL	Poistot ja arvonalentumiset		2 371,00	1 329,39	1 041,61	56,1
haudankaivu RKL	Suunnitelman mukaiset poistot		2 371,00	1 329,39	1 041,61	56,1
haudankaivu RKL	Sisäiset vyörytyserät			26 557,65	-26 557,65	0,0
haudankaivu RKL	TILIKAUDEN TULOS		24 948,00	77 515,76	-52 567,76	310,7
haudankaivu RKL	Tilikauden ylijäämä (alijäämä)		24 948,00	77 515,76	-52 567,76	310,7
haudankaivu RJÄRVI	Toimintatuotot		-10 100,00	-8 520,00	-1 580,00	84,4
haudankaivu RJÄRVI	Maksutuotot		-10 100,00	-8 520,00	-1 580,00	84,4

haudankaivu RJÄRVI	Toimintakulut		32 430,00	40 250,88	-7 820,88	124,1
haudankaivu RJÄRVI	Henkilöstökulut		7 650,00	5 832,43	1 817,57	76,2
haudankaivu RJÄRVI	Palkat ja palkkiot		6 102,00	5 426,28	675,72	88,9
haudankaivu RJÄRVI	Henkilösivukulut		1 548,00	644,84	903,16	41,7
haudankaivu RJÄRVI	Henkilöstökulujen oikaisuerät			-238,69	238,69	0,0
haudankaivu RJÄRVI	Palvelujen ostot		15 200,00	8 548,13	6 651,87	56,2
haudankaivu RJÄRVI	Vuokratkulut		280,00		280,00	
haudankaivu RJÄRVI	Sisäiset vuokratkulut			25 405,42	-25 405,42	0,0
haudankaivu RJÄRVI	Aineet ja tarvikkeet		9 300,00	464,90	8 835,10	5,0
haudankaivu RJÄRVI	Ostot tilikauden aikana		9 300,00	464,90	8 835,10	5,0
haudankaivu RJÄRVI	TOIMINTAKATE		22 330,00	31 730,88	-9 400,88	142,1
haudankaivu RJÄRVI	VUOSIKATE		22 330,00	31 730,88	-9 400,88	142,1
haudankaivu RJÄRVI	Poistot ja arvonalentumiset		6 274,00	601,39	5 672,61	9,6
haudankaivu RJÄRVI	Suunnitelman mukaiset poistot		6 274,00	601,39	5 672,61	9,6
haudankaivu RJÄRVI	Sisäiset vyörytyserät			13 836,90	-13 836,90	0,0
haudankaivu RJÄRVI	TILIKAUDEN TULOS		28 604,00	46 169,17	-17 565,17	161,4
haudankaivu RJÄRVI	Tilikauden ylijäämä (alijäämä)		28 604,00	46 169,17	-17 565,17	161,4

HAUTATOIMI YHTEENSÄ

	TP 2018	TA 2019	Toteuma 2019	Yli-ali	T-%
Toimintatuotot	-28 585,84	-48 900,00	-43 432,00	-5 468,00	88,8
Korvaukset		-2 500,00	-2 475,56	-24,44	99,0
Maksutuotot	-28 530,12	-46 400,00	-40 220,00	-6 180,00	86,7
Tuet ja avustukset	-55,72		-736,44	736,44	0,0
Toimintakulut	169 345,42	279 235,00	307 453,65	-28 218,65	110,1
Henkilöstökulut	106 814,02	190 270,00	182 967,93	7 302,07	96,2
Palkat ja palkkiot	85 918,85	149 359,00	153 420,30	-4 061,30	102,7
Henkilösivukulut	20 926,47	40 911,00	34 611,10	6 299,90	84,6
Henkilöstökulujen oikaisuerät	-31,30		-5 063,47	5 063,47	0,0
Palvelujen ostot	11 965,71	46 950,00	30 101,55	16 848,45	64,1
Palvelun ostot - sisäiset			180,00	-180,00	0,0
Vuokratulot		560,00	30,00	530,00	5,4
Sisäiset vuokratulot	37 726,53		66 429,75	-66 429,75	0,0
Aineet ja tarvikkeet	12 405,32	40 875,00	27 093,45	13 781,55	66,3
Ostot tilikauden aikana	12 405,32	40 875,00	27 093,45	13 781,55	66,3
Muut toimintakulut	433,84	580,00	650,97	-70,97	112,2
TOIMINTAKATE	140 759,58	230 335,00	264 021,65	-33 686,65	114,6
VUOSIKATE	140 759,58	230 335,00	264 021,65	-33 686,65	114,6
Poistot ja arvonalentumiset	11 362,43	32 500,00	24 504,35	7 995,65	75,4
Suunnitelman mukaiset poistot	11 362,43	32 500,00	24 504,35	7 995,65	75,4
Sisäiset vyörytyserät	68 176,55		107 255,26	-107 255,26	0,0
TILIKAUDEN TULOS	220 298,56	262 835,00	395 781,26	-132 946,26	150,6
Tilikauden ylijäämä (alijäämä)	220 298,56	262 835,00	395 781,26	-132 946,26	150,6

Hautatoimen osuus koko seurakunnan ulkoisesta toimintakatteesta on 12 %.

6.2. KIINTEISTÖTOIMI

Perustehtävä

Kaikki seurakunnan kiinteistöt pidetään toimivassa ja tarkoituksenmukaisessa kunnossa hoitamalla kiinteistöjä normaalin vuosittaisen kiinteistöjenhoitoa koskevan suunnitelman mukaisesti sekä korjaamalla katselmuksissa todetut kohteet määrärahojen puitteissa.

Toteutunut toiminta

Tarvittavia huoltotoimenpiteitä on tehty. Isoimmat korjaukset/hankinnat ovat olleet:

- Ruokolahden kirkko:
 - vanhojen poistumistievalaisimien uusiminen led-tekniikalla toimiviksi
 - paloilmoinjärjestelmän uusiminen
 - kirkonkelloautomaatiikan uusiminen
 - saattovaunu
- Ruokolahden seurakuntatalo
 - loisteputkivalaisimet vaihdettu led-valoputkiin
 - ilmastoinnin korjaus
 - ulko-oven lukkorungon uusinta vanhan rikkouduttua
- Siunauskappeli
 - katafalkki kukkatelineillä
- Kauniskallion leirikeskus
 - rantasaunalla uusi lämminvesivaraaja vanhan rikkoutunen tilalle
 - kaide saunalta laiturille
- Kerhotila Kompassi
 - uudet sohvapöydät ja pinottavat tuolit
 - rullakaihtimet
- Rautjärven pappila
 - putkikirkon aiheuttaman vesivahingon korjaus
- Rautjärven hautausmaa

- Asuntovaunun hankinta kesätyöntekijöiden sosiaalilaksiksi, kun oirehtivat sisäilman takia Rautjärven pappilan alakerrassa olevissa tiloissa
- Simpeleen kirkko
 - kirkonkellojen soittoautomaatiikan uusinta
 - kattokruunuvalaistuksen korjaus
 - ulkovalaistuksen korjaus
 - hälytinjaestelmän uusiminen
- Simpeleen hautausmaa
 - hautausmaantien valaistuksen korjaus/huolto
 - päältä ajettava ruohonleikkuri
- Kivitasku
 - säilytyskaapistot
 - pakastin
 - liesi
 - lasten pöydät ja tuolit

1015010000 KIINTEISTÖHALLINTO

Talousarvion toteutuminen	TA 2019	TP 2019	TP 2018	TP 2017	TP 2016
Toimintatulot (ulkoiset)		213,64			
Toimintamenot (ulkoiset)	44 787	29 319,19	30 773,73	29 079,38	27 044,91
Toimintakate (ulkoinen)	44 787	29 105,55	30 773,73	29 079,38	27 044,91
Toimintatulot (sisäiset)					
Toimintakate		29 105,55	30 773,73	29 079,38	27 044,91
Poistot					
Vyörytystulot		-29 105,55	-30 773,73	-29 079,38	-27 044,91
Työälakate		0	0	0	0

1015020000 KIRKKO, 1015020200 RUOKOLAHDEN KIRKKO

Talousarvion toteutuminen	TA 2019	TP 2019	TP 2018	TP 2017	TP 2016
Toimintatulot (ulkoiset)	-200	--215,05	--369,75	--1 699,87	-712,48
Toimintamenot (ulkoiset)	84 772	85 382,52	74 820,64	65 418,56	56 792,69
Toimintakate (ulkoinen)	84 572	85 167,47	74 450,89	63 718,69	56 080,21
Toimintatulot (sisäiset)		-152 993,92	-141 713,51	-128 912,78	-120 905,91
Toimintakate	84 572	-68 068,39	-67 262,62	-65 194,09	-64 113,22
Poistot	55 200	58 710,31	56 048,49	55 211,37	54 312,13
Sisäiset korkomenot		0,00	0,00	0,00	0,00
Vyörytysmenot		9 358,08	11 214,13	9 982,72	9 801,09
Työälakate	139 772	0,00	0,00	0,00	0,00

1015020300 RAUTJÄRVEN KIRKKO

Talousarvion toteutuminen	TA 2019	TP 2019	TP 2018	TP 2017	TP 2016
Toimintatulot (ulkoiset)	-500	-805,01			
Toimintamenot (ulkoiset)	31 760	24 660,92			
Toimintakate (ulkoinen)	31 260	23 855,91			
Toimintatulot (sisäiset)		-37 063,55			
Toimintakate	31 260	-13 207,64			
Poistot	11 750	12 926,08			
Sisäiset korkomenot		0,00			
Vyörytysmenot		2 053,34			
Poistoeron vähennys		-1 771,78			

Työälakate	43 010	0,00
------------	--------	-------------

1015020400 SIMPELEEN KIRKKO

Talousarvion toteutuminen	TA 2019	TP 2019	TP 2018	TP 2017	TP 2016
Toimintatulot (ulkoiset)	-300	-0			
Toimintamenot (ulkoiset)	31 520	28 754,35			
Toimintakate (ulkoinen)	31 220	28 754,35			
Toimintatulot (sisäiset)		-43 578,25			
Toimintakate	31 220	-14 823,90			
Poistot	12 200	12 561,34			
Sisäiset korkomenot		0,00			
Vyörytysmenot		2 262,53			
Työälakate	43 420	0,00			

1015060000 SEURAKUNTATALO, 1015060100 RUOKOLAHDEN SEURAKUNTATALO

Talousarvion toteutuminen	TA 2019	TP 2019	TP 2018	TP 2017	TP 2016
Toimintatulot (ulkoiset)	-10 600	-10 172,51	-13 963,11	-9 901,26	-10 267,46
Toimintamenot (ulkoiset)	52 721	40 144,86	49 890,35	45 591,38	31 489,34
Toimintakate (ulkoinen)	42 121	29 972,35	35 927,24	35 690,12	21 221,88
Toimintatulot (sisäiset)		-57 759,59	-65 777,63	-63 742,30	-48 530,31
Toimintakate	42 121	-27 787,24	-29 850,39	-28 052,18	-27 308,43
Poistot	22.813	23 953,60	23 223,32	22 813,42	22 813,42
Sisäiset korkomenot		0,00	0,00	0,00	0,00

Vyörytysmenot		3 833,64	6 627,07	5 238,76	4 495,01
Työalakat	64 934	0,00	0,00	0,00	0,00

1015060200 RAUTJÄRVEN SEURAKUNTAKOTI

Talousarvion toteutuminen	TA 2019	TP 2019	TP 2018	TP 2017	TP 2016
Toimintatulot (ulkoiset)	-6 120	-5 765,13			
Toimintamenot (ulkoiset)	20 170	14 545,94			
Toimintakate (ulkoinen)	14 050	8 780,81			
Toimintatulot (sisäiset)		-13 112,54			
Toimintakate	14 050	-4 331,73			
Poistot	6 880	3 371,72			
Sisäiset korkomenot		0,00			
Vyörytysmenot		960,01			
Työalakat	20 930,00	0,00			

1015030000 VANHA KELLOTAPULI

Talousarvion toteutuminen	TA 2019	TP 2019	TP 2018	TP 2017	TP 2016
Toimintakate		-257,12	-7 269,46	-7 259,54	-6 488,78
Toimintatuotot (sisäiset)		-7 402,08			
Poistot	6 083,00	6 774,43	6 774,43	6 774,43	6 082,51
Sisäiset korkomenot		0,00	0,00	0,00	0,00
Vyörytysmenot		370,53	495,03	485,11	406,27
Työalakat		0,00	0,00	0,00	0,00

1015040000 SIUNAUSKAPPELI

Talousarvion toteutuminen	TA 2019	TP 2019	TP 2018	TP 2017	TP 2016
Toimintatulot (ulkoiset)	-100	-241,94	-576,43	-266,13	-88,71
Toimintamenot (ulkoiset)	1000	4 013,49	576,43	542,66	368,68
Toimintatulot (sisäiset)	-	-4 517,78	-1 163,64	-859,74	-854,92
Poistot	508	507,97	507,97	507,97	507,97
Sisäiset korkomenot		0,00	0,00	0,00	0,00
Vyörytysmenot		238,26	79,24	75,24	66,98
Työälakate	1 408	0,00	0,00	0,00	0,00

1015080000 KAUNISKALLIO

Talousarvion toteutuminen	TA 2019	TP 2019	TP 2018	TP 2017	TP 2016
Toimintatulot (ulkoiset)	-16 950,00	-34 263,13	-15 719,94	-24 350,21	-25 433,36
Toimintamenot (ulkoiset)	97 160,00	87 377,18	82 332,81	103 849,94	81 172,95
Toimintakate (ulkoinen)	80 210,00	53 114,02	66 612,87	79 499,73	55 739,59
Toimintatulot (sisäiset)	-25 465,00	-84 791,48	-115 933,96	-	-88 624,00
				114 143,46	
Toimintakate	54 745,00	-31 677,46	-33 601,15	-34 643,73	-32 884,41
Poistot	21 844,00	21 843,01	21 843,01	21 843,01	21 843,01
Sisäiset korkomenot		0,00	0,00	0,00	0,00
Vyörytysmenot		9 834,45	11 758,14	12 800,72	11 041,40
Työälakate	76 589,00	0,00	0,00	0,00	0,00

1015090541 VANHA VIRASTOTALO

Myyty vuonna 2018 Ruokolahden kunnalle.

1015090542 KIINTEISTÖ OY TORINKULMA /KOMPASSI

Talousarvion toteutuminen	TA 2019	TP 2019	TP 2018	TP 2017	TP 2016
Toimintakate (ulkoinen)	29 441	21 684,60	15 825,63	16 974,00	15 972,70
Toimintatulot (sisäiset)		-23 559,40	-17 810,08	-18 922,94	-17 934,02
Toimintakate	29 441	-1 984,80	-1 948,45	-1 948,94	-1 961,32
Poistot	367	366,85	366,85	366,85	366,85
Sisäiset korkomenot		0,00	0,00	0,00	0,00
Vyörytysmenot		1 617,95	1 163,64	1 582,09	1 594,47
Työälakate	29 808	0,00	0,00	0,00	0,00

1015090543 KIRKKOHERRANVIRASTO, Ruokolahti

Talousarvion toteutuminen	TA 2019	TP 2019	TP 2018	TP 2017	TP 2016
Toimintatulot (ulkoiset)	-0	-0	-0	-0	-0
Toimintamenot (ulkoiset)	59 261	50 140,87	46 045,61	50 585,79	51 710,10
Toimintakate (ulkoinen)	59 261	50 140,87	46 045,61	50 585,79	51 710,10
Toimintatulot (sisäiset)		-53 087,10	-53 363,71	-58 093,90	-59 566,82
Toimintakate		-2 946,23	-7 318,10	-7 508,11	-7 856,72
Poistot	3 414	0,04	3 414,29	3 414,29	3 414,29
Sisäiset korkomenot		0,00	0,00	0,00	0,00
Vyörytysmenot		2 946,19	3 903,81	4 093,82	4 442,43
Työälakate	62 675	0,00	0,00	0,00	0,00

1015090544 SRK-TALON RANTASAUNA

Talousarvion toteutuminen	TA 2019	TP 2019	TP 2018	TP 2017	TP 2016
Toimintamenot (ulkoiset)	80	93,92	0,00	66,75	49,90
Toimintatulot (sisäiset)		-429,34	-336,88	-407,95	-391,63
Poistot	314	313,93	313,93	313,93	313,93
Sisäiset korkomenot		0,00	0,00	0,00	0,00
Vyörytysmenot		21,49	22,95	27,27	27,80
Työalakate		0,00	0,00	0,00	0,00

1015090540 MUU KIINTEISTÖTOIMI; Simpeleen kirkkoherranvirasto, Kivitasku

Talousarvion toteutuminen	TA 2019	TP 2019	TP 2018	TP 2017	TP 2016
Toimintatulot (ulkoiset)		-1 314,50			
Toimintamenot (ulkoiset)	49 950	46 633,17			
Toimintatulot (sisäiset)		-54 703,84			
Toimintakate		--9385,17			
Poistot	658	6 581,01			
Sisäiset korkomenot		0,00			
Vyörytysmenot		2 804,16			
Työalakate	50 608	0,00			

1015090545 RAUTJÄRVEN PAPPILA

Talousarvion toteutuminen	TA 2019	TP 2019	TP 2018	TP 2017	TP 2016
Toimintatulot (ulkoiset)	-5 900	-10 192,75			
Toimintamenot (ulkoiset)	12 300	36 579,01			

Toimintakate (ulkoinen)	6 400	26 386,26
Toimintatulot (sisäiset)		-32 090,24
Toimintakate		-5 703,98
Poistot	3 200	3 587,38
Sisäiset korkomenot		0,00
Vyörytysmenot		2116,60
Työälakate	9 600	0,00

1015090546 VIIMOLA

Talousarvion toteutuminen	TA 2019	TP 2019	TP 2018	TP 2017	TP 2016
Toimintatulot (ulkoiset)	-0	-571,13			
Toimintamenot (ulkoiset)	2 470	1 871,76			
Toimintakate (ulkoinen)	2 470	1 300,63			
Toimintatulot (sisäiset)		-1 399,26			
Toimintakate		-98,63			
Poistot	2 470	0,00			
Sisäiset korkomenot		0,00			
Vyörytysmenot		98,63			
Työälakate	9 600	0,00			

1015100000 MAA- JA METSÄTALOUS

Talousarvion toteutuminen	TA 2019	TP 2019	TP 2018	TP 2017	TP 2016
Toimintatulot (ulkoiset)	-60 200	-118 052,01	-193 479,76	-112 945,17	-194 822,84

Toimintamenot (ulkoiset)	42 076	60 782,52	48 259,31	59 049,41	14 032,29
Toimintakate (ulkoinen)	-18 124	-57 269,49	-145 220,45	-53 895,76	-180 790,55
Vyörytysmenot		15 812,23	14 988,90	17 014,40	4 238,37
Työälakate		-41 457,26	-130 231,55	-36 881,36	-176 552,18
Ha		677	521	521	521
€ / ha		-61	-250	-71	-339

KIINTEISTÖTOIMI YHTEENSÄ

	TP 2018	TA 2019	Toteuma 2019	Yli-ali	T-%
Toimintatuotot	-665 041,27	-126 335,00	-752 311,56	625 976,56	595,5
Korvaukset			-213,64	213,64	0,0
Myyntituotot	-15 672,14	-16 800,00	-34 304,96	17 504,96	204,2
Maksutuotot	-417,55	-150,00	-173,25	23,25	115,5
Vuokratuotot	-14 413,11	-23 920,00	-23 879,04	-40,96	99,8
Metsätalouden tuotot	-193 029,76	-60 000,00	-108 871,16	48 871,16	181,5
Kolehdit, keräykset ja lahjoitusvarat			-4 469,43	4 469,43	0,0
Muut toimintatuotot	0,00		-13 801,71	13 801,71	0,0
Sisäiset tuotot	-441 508,71	-25 465,00	-566 598,37	541 133,37	225,0 ²
Toimintakulut	394 412,64	559 468,00	540 038,23	19 429,77	96,5
Henkilöstökulut	99 399,95	118 098,00	101 791,67	16 306,33	86,2
Palkat ja palkkiot	79 878,22	93 243,00	87 417,47	5 825,53	93,8
Henkilösivukulut	19 521,73	24 855,00	16 045,46	8 809,54	64,6
Henkilöstökulujen oikaisuerät			-1 671,26	1 671,26	0,0
Palvelujen ostot	82 520,22	137 440,00	151 980,19	-14 540,19	110,6
Vuokratkulut	51 835,44	103 150,00	93 189,84	9 960,16	90,3
Aineet ja tarvikkeet	102 697,85	185 110,00	177 474,50	7 635,50	95,9
Ostot tilikauden aikana	102 697,85	185 110,00	177 474,50	7 635,50	95,9
Annetut avustukset	264,30				
Muut toimintakulut	57 694,88	15 670,00	15 602,03	67,97	99,6
TOIMINTAKATE	-270 628,63	433 133,00	-212 273,33	645 406,33	-49,0
Rahoitustuotot- ja kulut			-4 132,39	4 132,39	0,0

Muut rahoitustuotot			-4 132,39	4 132,39	0,0
VUOSIKATE	-270 628,63	433 133,00	-216 405,72	649 538,72	-50,0
Poistot ja arvonalentumiset	116 796,22	145 231,00	151 497,67	-6 266,67	104,3
Suunnitelman mukaiset poistot	116 796,22	145 231,00	151 497,67	-6 266,67	104,3
Sisäiset vyörytyserät	23 600,86		25 222,57	-25 222,57	0,0
TILIKAUDEN TULOS	-130 231,55	578 364,00	-39 685,48	618 049,48	-6,9
Poistoerojen lisäys (-) tai vähennys (+)			-1 771,78	1 771,78	0,0
Tilikauden ylijäämä (alijäämä)	-130 231,55	578 364,00	-41 457,26	619 821,26	-7,2

Kiinteistötoimen ulkoisen toimintakatteen osuus koko seurakunnan toimintakatteesta on 29 %.

KÄYTTÖTALOUSOSA YHTEENSÄ

	TA kuluva 2019	Toteuma 2019	Yli-ali	T-%
Toimintatuotot				
Korvaukset	-2 500	-2 739,20	239,20	109,6
Myyntituotot	-21 300	-40 113,06	18 813,06	188,3
Maksutuotot	-64 975	-62 498,95	-2 476,05	96,2
Vuokratuotot	-23 920	-23 879,04	-40,96	99,8
Metsätalouden tuotot	-60 000	-108 871,16	48 871,16	181,5
Kolehdit, keräykset ja lahjoitusvarat	-40 700	-38 171,36	-2 528,64	93,8
Tuet ja avustukset	-3 600	-3 838,29	238,29	106,6
Muut toimintatuotot	-4 000	-13 922,31	9 922,31	348,1
Toimintatuotot (ulkoiset)	-220 995	-294 033,37	73 038,37	133,0
Toimintakulut				
Valmistevarastojen muutos				
Valmistus omaan käyttöön				
Henkilöstökulut	1 074 413	1 024 262,48	50 150,52	95,3
Palkat ja palkkiot	851 519	838 854,39	12 664,61	98,5
Henkilösivukulut	222 894	197 901,92	24 992,08	88,8
Henkilökulujen oikaisuerät		-12 493,83	12 493,83	0,0
Palvelujen ostot	455 960	394 197,06	61 762,94	86,5
Investointi		0,00	0,00	0,0
Vuokrakulut	116 560	101 200,18	15 359,82	86,8
Aineet ja tarvikkeet	311 140	266 683,89	44 456,11	85,7

Ostot tilikauden aikana	311 140	266 683,89	44 456,11	85,7
Varastojen lisäys (+) tai vähennys (-)				
Annetut avustukset	66 300	69 081,39	-2 781,39	104,2
Muut toimintakulut	16 800	17 131,41	-331,41	102,0
Toimintakulut (ulkoiset)	2 041 173	1 872 556,41	168 616,59	91,7
Toimintakate 1 (ulkoinen)	1 820 178	1 578 523,04	241 654,96	86,7
Toimintatuotot (sisäiset)	-25 465	-566 598,37	541 133,37	2 225,0
Toimintakulut (sisäiset)	25 465	566 598,37	-541 133,37	2 225,0
Toimintakate 2 (ulkoinen ja sisäinen)	1 820 178	1 578 523,04	241 654,96	86,7
Poistot ja arvonalentumiset	177 731	177 157,90	573,10	99,7
Laskennalliset erät				
Sisäiset korkokulut				
Sisäiset vyörytyserät		0,00	0,00	0,0
Työalakate (ulkoiset ja sisäiset)	1 997 909	1 755 680,94	242 228,06	87,9

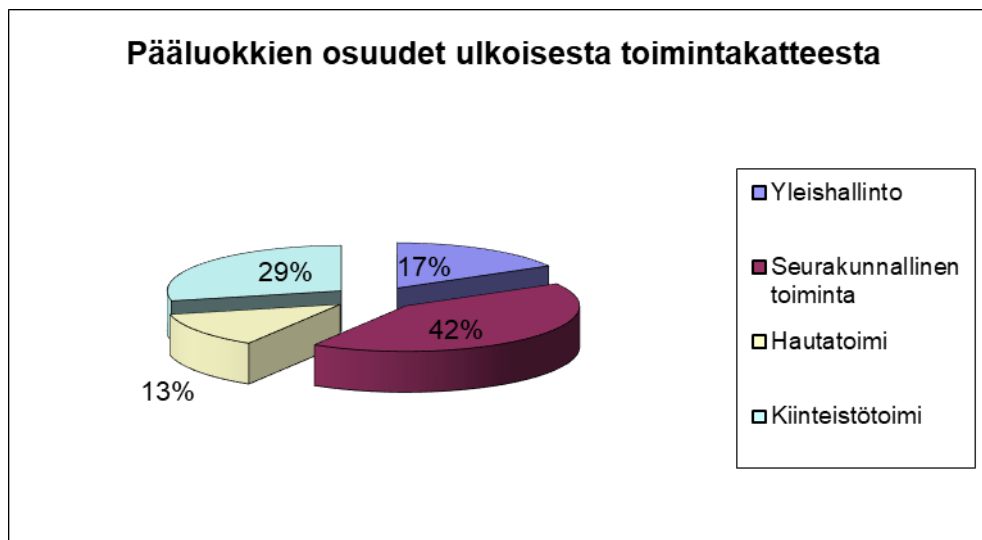

Kuva 5. Pääluokkien osuudet ulkoisesta toimintakatteesta

Tuloslaskelmaosan toteutuminen 1.1.2019 – 31.12.2019

	Toteuma 1 - 12 /2018	TA kuluva 2019	Toteuma 1 - 12 /2019	Yli-ali	T-%
Toimintatuotot	-737 230,58	-246 460,00	-860 631,74	614 171,74	349,2
Korvaukset	-9 098,28	-2 500,00	-2 739,20	239,20	109,6
Myyntituotot	-19 985,94	-21 300,00	-40 113,06	18 813,06	188,3
Maksutuotot	-46 300,84	-64 975,00	-62 498,95	-2 476,05	96,2
Vuokratuotot	-14 413,11	-23 920,00	-23 879,04	-40,96	99,8
Metsätalouden tuotot	-193 029,76	-60 000,00	-108 871,16	48 871,16	181,5
Kolehdit, keräykset ja lahjoitusvarat	-9 333,72	-40 700,00	-38 171,36	-2 528,64	93,8
Tuet ja avustukset	-2 800,72	-3 600,00	-3 838,29	238,29	106,6
Muut toimintatuotot	-759,50	-4 000,00	-13 922,31	9 922,31	348,1
Sisäiset tuotot	-441 508,71	-25 465,00	-566 598,37	541 133,37	225,0
Toimintakulut	1 595 396,18	2 066 638,00	2 439 154,78	-372 516,78	118,0
Henkilöstökulut	639 857,86	1 074 413,00	1 024 262,48	50 150,52	95,3
Palkat ja palkkiot	517 307,69	851 519,00	838 854,39	12 664,61	98,5
Henkilösivukulut	122 581,47	222 894,00	197 901,92	24 992,08	88,8
Henkilöstökulujen oikaisuerät	-31,30		-12 493,83	12 493,83	0,0
Palvelujen ostot	210 280,36	455 960,00	394 197,06	61 762,94	86,5
Palvelun ostot - sisäiset	22 729,00		23 140,75	-23 140,75	0,0
Vuokratulut	54 137,28	116 560,00	101 200,18	15 359,82	86,8
Sisäiset vuokratulut	418 779,71	25 465,00	543 457,62	-517 992,62	134,1
Aineet ja tarvikkeet	152 528,99	311 140,00	266 683,89	44 456,11	85,7
Ostot tilikauden aikana	152 528,99	311 140,00	266 683,89	44 456,11	85,7
Annetut avustukset	38 370,62	66 300,00	69 081,39	-2 781,39	104,2
Muut toimintakulut	58 712,36	16 800,00	17 131,41	-331,41	102,0
TOIMINTAKATE	858 165,60	1 820 178,00	1 578 523,04	241 654,96	86,7
Verotulot ja valtionrahoitus	-1 163 865,90	-1 777 486,00	-1 900 100,15	122 614,15	106,9
Verotuskulut	13 346,44	25 000,00	23 758,39	1 241,61	95,0
Keskusrahastomaksut	96 456,00	154 339,00	154 308,00	31,00	100,0
Toiminta-avustukset	-6 221,06		-3 110,53	3 110,53	0,0
Rahoitustuotot- ja kulut	-61 120,20	-52 000,00	-103 796,96	51 796,96	199,6
Korkotuotot	-24 285,25	-50 000,00	-88 588,95	38 588,95	177,2
Muut rahoitustuotot	-34 087,09	-2 000,00	-26 590,78	24 590,78	329,5
Arvon muutokset sijoituksista	-7 875,00				
Korkokulut			140,42	-140,42	0,0
Muut rahoituskulut	5 127,14		11 242,35	-11 242,35	0,0
VUOSIKATE	-263 239,12	170 031,00	-250 418,21	420 449,21	-147,3

Poistot ja arvonalentumiset	128 158,65	177 731,00	177 157,90	573,10	99,7
Suunnitelman mukaiset poistot	128 158,65	177 731,00	177 157,90	573,10	99,7
Erilliskirjanpitoa hoidetut rahastot	0,00		0,00	0,00	0,0
Tuotot	-133 539,73		-197 376,16	197 376,16	0,0
Kulut	155 576,07		231 877,16	-231 877,16	0,0
Siirrot rahastosta/rahastoon	-22 036,34		-34 501,00	34 501,00	0,0
TILIKAUDEN TULOS	-135 080,47	347 762,00	-73 260,31	421 022,31	-21,1
Poistoerojen lisäys (-) tai vähennys (+)			-1 771,78	1 771,78	0,0
Tilikauden ylijäämä (alijäämä)	-135 080,47	347 762,00	-75 032,09	422 794,09	-21,6

Verotulojen toteutuminen 1.1. - 31.12.2019

	Talousarvio 2019	Toteuma 2019	Yli-ali	T-%
Ruokolahden seurakunta				
Kirkollisverotulot	1 612 667,00	1 735 280,15	122 613,15	107,6
Valtionrahoitus	164 819,00	164 820	1,00	100,0
Yhteensä	-1 777 486,00	-1 900 100,15	122 614,15	106,9

Investointiosan toteutuminen 1.1. - 31.12.2019¹¹

	Kustannusarvio	Toteuma 2019	Yli/ali	T-%
Ruokolahden kirkon paloilmoitin järjestelmä	20 000,00	15971,20	-4028,80	79,9
Ruokolahden seurakuntatalon, Simpeleen kirkon hälytinja järjestelmä	15 000,00	7 508,47	-7 491,53	50,1
Päältä ajatteva ruohonleikkuri/Simpele	6 100,00	5 500,00	-600,00	90,2
Yhteensä	41 100,00	37 888,19	3 211,81	92,2

¹¹ Talousarviossa oli varattu määräraha Simpeleen kirkon remonttisuunnitelman, Rautjärven kirkon alttarisuunnitelman ja Rautjärven seurakuntakodin sisäremonttisuunnitelman laatimiseen, rakennuspalvelu A Terävä suoritti Rautjärven ja Simpeleen kirkossa, Rautjärven seurakuntakodilla kuntotarkastuksen ja sen pohjalta on laadittu vuoden 2020 investointisuunnitelma. Kustannukset jäivät alle investointirajan, jolloin ne on sisällytetty tuloslaskelmaan. Ruokolahden siunauskappeliin oli varattu määräraha katafalkille, jonka kustannukset jäivät alle investointiraja, jolloin ne sisältyvät siunauskappelin tuloslaskelmaan.

Rahoitusosan toteutumisvertailu 1.1. - 31.12.2019

	TP edellinen vuosi 2018	TA kuluva 2019	Toteuma 2019	Yli-ali	T-%
Tulorahoitus	-307 231,87	170 031,00	-243 662,36	413 693,36	-143
Vuosikate	-263 239,12	170 031,00	-250 418,21	420 449,21	-147
Tulorahoituksen korjauuserät	-43 992,75		6 755,85	-6 755,85	0
Investoinnit	25 258,76	0,00	30 888,19	-30 888,19	0
Investointimenot	60 258,76	0,00	37 888,19	-37 888,19	0
Pysyvien vastaavien myyntitulot	-35 000,00		-7 000,00	7 000,00	0
Varsinaisen toiminnan ja investointien nettorahavirta	-281 973,11	170 031,00	-212 774,17	382 805,17	-125
Lainakannan muutokset			12 963,00	-12 963,00	0
Pitkäaikaisten lainojen vähennys			12 963,00	-12 963,00	0
Muut maksuvalmiuden muutokset	-30 289,32		86 736,77	-86 736,77	0
Toimeksiantojen varojen ja pääomien muutokset	-2 846,55		8 103,83	-8 103,83	0
Lyhytaikaisten saamisten muutos	97,51		-15 227,47	15 227,47	0
Korottomien pitkä- ja lyhytaikaisten velkojen muutos	-27 540,28		93 860,41	-93 860,41	0
Rahoitustoiminnan nettorahavirta	-30 289,32		99 699,77	-99 699,77	0
Rahavarojen muutos	-312 262,43	170 031,00	-113 074,40	283 105,40	-67
Rahavarojen muutos (tase)	-312 262,43		-113 074,40	113 074,40	0

Kustannusten jakautuminen tehtäväalueiden kesken sisäisten erien jälkeen

Kustannusten jakautuminen eri tehtäväalueiden kesken on esitetty alla olevassa kuviossa, kun kaikki kustannukset on kohdennettu tehtäväalueille kirkkohallituksen ohjeiden mukaisesti. Tehtäväalueille vyörytettävissä kustannuksissa on mukana verotuskustannukset sekä kirkon keskusrahastolle maksettavat keskusrahastomaksut.

Tehtäväalueiden kustannuksia ovat käyttötalouden nettomenot ja sisäiset erät, joita ovat kiinteistöjen arvolle laskettu sisäinen korko 0,0 %, käytön mukaan määräytyvät osuudet kiinteistömenoista, suunnitelman mukaiset poistot sekä osuus hallintomenoista.

Kirkon yhteiskunnallisten tehtävien osuus (kirkonkirjojen pito, hautaan siunaaminen, hautatoimi ja diakonia) kaikista kustannuksista on 38,4 (32,2) %. Valtionrahoituksen osuus edellä mainittujen tehtäväalueiden kustannuksista oli 21,9 (25,9) % vuonna 2019.

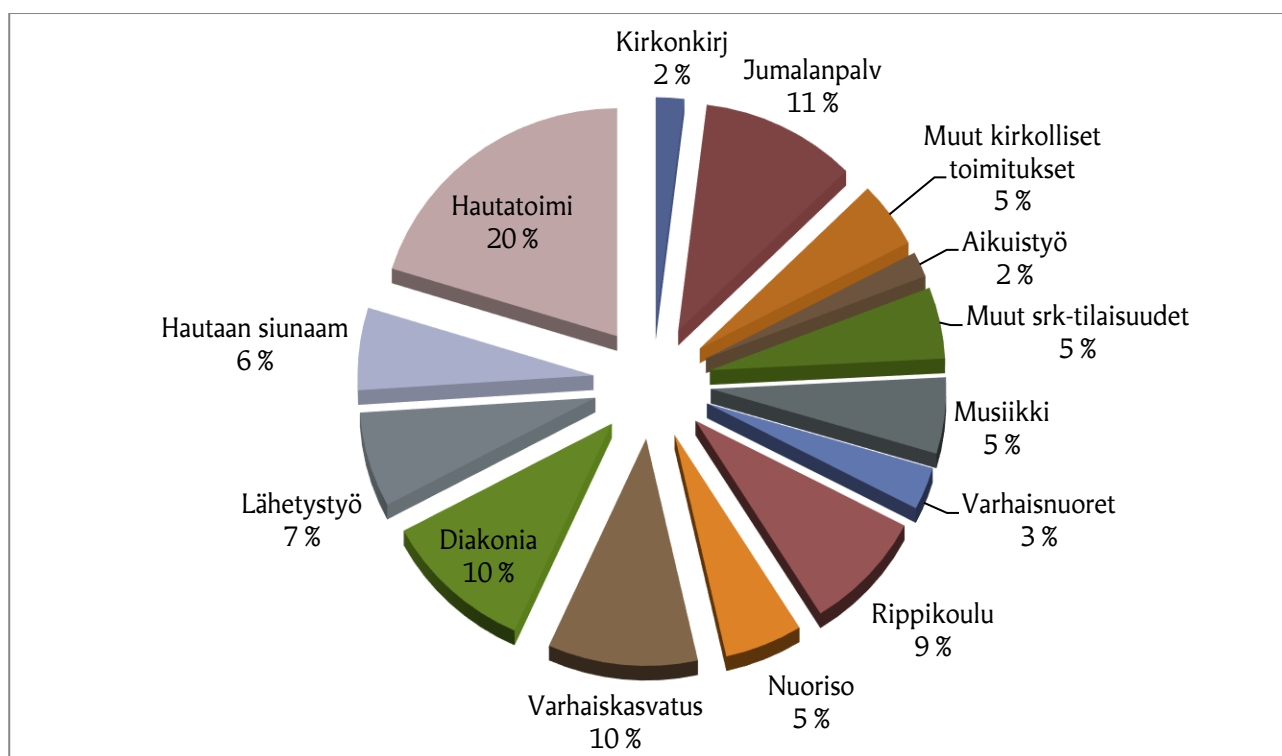

Kuva 6. Kustannusten jakautuminen eri tehtäväalueiden kesken

7. TILIKAUDEN TULOKSEN MUODOSTUMINEN JA TOIMINNAN RAHOITUS

Oman toiminnan tuloja eli toimintatuloja kertyi vuonna 2019 yhteensä 294 033,37 € (295 721,87 €), joka on 1 688,50 € (-0,57 %) edellisvuotista pienempi. Toimintamenot vuonna 2019 olivat yhteensä 1 872 556,41 (1 153 887,47) €, mikä on 718 668,94 € (62,28 %) suurempi kuin edellisenä vuonna. Toimintamenojen kasvua selittää Rautjärven seurakunnan liittyminen osaksi Ruokolahden seurakuntaa 1.1.2019 alkaen.

Henkilöstömenojen osuus toimintamenoista oli 54,7 (40,11 %) ja kirkollisverotuloista 59,3 (60,3 %). Henkilöstömenojen osuus verotuloista on pysynyt alle 67 %, joten tältä osin tavoite on saavutettu hyvin.

Verotuloja (sis. valtion rahoituksen) vuonna 2019 kertyi yhteensä 1 900 100,15 € (1 163 865,90 €). Kokonaisverokertymä on 736 234,25 € edellisvuotta enemmän (+ 63,26 %). Kirkollisveroa kertyi 67392,17 3€ enemmän ja valtionrahoitusta 62 842,08 € enemmän kuin edellisenä vuonna. Vuoden 2019 talousarvioon verrattuna kirkollisvero toteutui 107,6 % ja valtionrahoitus 100,0 %.

Tuloslaskelma 1.1.- 31.12.2019

	1.1. - 31.12.2019	1.1. - 31.12.2018
Toimintatuotot	860 631,74	737 230,58
Korvaukset	2 739,20	9 098,28
Myyntituotot	40 113,06	19 985,94
Maksutuotot	62 498,95	46 300,84
Vuokratuotot	23 879,04	14 413,11
Metsätalouden tuotot	108 871,16	193 029,76
Kolehdit, keräykset ja lahjoitusvarat	38 171,36	9 333,72
Tuet ja avustukset	3 838,29	2 800,72
Muut toimintatuotot	13 922,31	759,50
Sisäiset tuotot	566 598,37	441 508,71
Toimintakulut	-2 439 154,78	-1 595 396,18
Henkilöstökulut	-1 024 262,48	-639 857,86
Palkat ja palkkiot	-838 854,39	-517 307,69

Henkilösivukulut	-197 901,92	-122 581,47
Henkilökulujen oikaisuerät	12 493,83	31,30
Palvelujen ostot	-394 197,06	-210 280,36
Palvelun ostot - sisäiset	-23 140,75	-22 729,00
Vuokrakulut	-101 200,18	-54 137,28
Sisäiset vuokrakulut	-543 457,62	-418 779,71
Aineet ja tarvikkeet	-266 683,89	-152 528,99
Ostot tilikauden aikana	-266 683,89	-152 528,99
Annetut avustukset	-69 081,39	-38 370,62
Muut toimintakulut	-17 131,41	-58 712,36
TOIMINTAKATE	-1 578 523,04	-858 165,60
Verotulot ja valtionrahoitus	1 900 100,15	1 163 865,90
Verotuskulut	-23 758,39	-13 346,44
Keskusrahastomaksut	-154 308,00	-96 456,00
Toiminta-avustukset	3 110,53	6 221,06
Rahoitustuotot ja -kulut	103 796,96	61 120,20
Korkotuotot	88 588,95	24 285,25
Muut rahoitustuotot	26 590,78	34 087,09
Arvon muutokset sijoituksista		7 875,00
Korkokulut	-140,42	
Muut rahoituskulut	-11 242,35	-5 127,14
VUOSIKATE	250 418,21	263 239,12
Poistot ja arvonalentumiset	-177 157,90	-128 158,65
Suunnitelman mukaiset poistot	-177 157,90	-128 158,65
Erilliskirjanpituksena hoidetut rahastot	0,00	0,00
Tuotot	197 376,16	133 539,73
Kulut	-231 877,16	-155 576,07
Siirrot rahastosta/rahastoon	34 501,00	22 036,34
TILIKAUDEN TULOS	73 260,31	135 080,47
Poistoerojen lisäys (-) tai vähennys (+)	1 771,78	
Tilikauden ylijäämä (+) / alijäämä (-)	75 032,09	135 080,47

Tuloslaskelman tunnuslukuja

	2019	2018	2017	2016
Toimintatuottojen osuus toimintakuluista	15,70 %	25,63 %	18,87 %	28,2 %

osoittaa, paljonko toiminnan kuluista saadaan katetuksi oman toiminnan maksutuloilla ja korvauksilla.

Vuosikatteen osuus poistoista	141,35%	205,40 %	142,37 %	335,8 %
--------------------------------------	----------------	----------	----------	---------

Kun tunnusluvun arvo on 100 % tai sen yli, tilikauden tuotot ovat olleet vähintään kulujen suuruiset.

Vuosikate, € / jäsen	38,65 €	65,09 €	43,40 €	99,26 €
-----------------------------	----------------	---------	---------	---------

Rahoituslaskelma 1.1. - 31.12.2019

	1.1. -31.12.2019	1.1. - 31.12.2018
Tulorahoitus	243 662,36	307 231,87
Vuosikate	250 418,21	263 239,12
Tulorahoituksen korjaukset	-6 755,85	43 992,75
Investoinnit	-30 888,19	-25 258,76
Investointimenot	-37 888,19	-60 258,76
Pysyvien vastaavien myyntitulot	7 000,00	35 000,00
Varsinaisen toiminnan ja investointien nettorahavirta	212 774,17	281 973,11
Lainakannan muutokset	-12 963,00	
Pitkäaikaisten lainojen vähennys	-12 963,00	
Muut maksuvalmiuden muutokset	-86 736,77	30 289,32
Toimeksiantojen varojen ja pääomien muutokset	-8 103,83	2 846,55

Lyhytaikaisten saamisten muutos	15 227,47	-97,51
Korottomien pitkä- ja lyhytaikaisten velkojen muutos	-93 860,41	27 540,28
Rahoitustoiminnan nettorahavirta	-99 699,77	30 289,32
Rahavarojen muutos	113 074,40	312 262,43
Rahavarojen muutos (tase)	113 074,40	312 262,43

Rahoituslaskelman tunnuslukuja

	2019	2018	2017	2016
Investointien tulorahoitus	660,94%	436,85 %	-	1682,7%

Tunnusluku kertoo, paljonko investointien omahankintamenoista on rahoitettu tilikauden tulorahoituksella. Tunnusluku vähennettynä sadasta osoittaa prosenttiosuuden, mikä on jäänyt rahoitettavaksi käyttöomaisuuden myynnillä, lainalla tai kassavarojen määrää vähentämällä.

	2019	2018	2017	2016
Rahavarojen riittävyys, pv	578 pv	782 pv	716 pv	704 pv

Tase 31.12.2019

	31.12.2019	31.12.2018
VASTAAVAA		
PYSYVÄT VASTAAVAT	2 657 515,41	1 602 099,30
Aineettomat hyödykkeet	301,00	
Hautaus-toimen aineettomat hyödykkeet	301,00	
Aineelliset hyödykkeet	2 484 358,13	1 434 010,25
Maa- ja vesialueet	650 722,78	432 869,77
Hautaus-toimen aineelliset hyödykkeet	155 797,65	104 427,12
Rakennukset	1 555 250,16	821 615,71

Kiinteät rakenteet ja laitteet	57 755,17	7 681,56
Koneet ja kalusto	20 122,69	22 706,41
Muut aineelliset hyödykkeet	44 709,68	44 709,68
Sijoitukset	172 856,28	168 089,05
Osakkeet ja osuudet	172 856,28	168 089,05
TOIMEKSIANTOJEN VARAT	916 676,27	569 640,18
Lahjoitusrahastojen erityiskatteet	193 327,09	
Muut toimeksiantojen varat	723 349,18	569 640,18
VAIHTUVAT VASTAAVAT	3 358 247,61	2 869 718,27
Saamiset	10 697,67	20 650,65
Lyhytaikaiset saamiset	10 697,67	20 650,65
Myytisaamiset	3 694,00	3 024,00
Muut saamiset	6 929,97	17 626,65
Siirtosaamiset	73,70	0,00
Rahoitusarvopaperit	1 786 063,61	1 709 594,31
Osakkeet ja osuudet	1 436 063,61	1 359 594,31
Muut arvopaperit	350 000,00	350 000,00
Rahat ja pankkisaamiset	1 561 486,33	1 139 473,31
VASTAAVAA YHTEENSÄ	6 932 439,29	5 041 457,75
VASTATTAVAA		
OMA PÄÄOMA	-5 540 226,57	-4 294 700,99
Peruspääoma	-4 306 918,51	-2 720 002,47
Edellisten tilikausien ylijäämä/alijäämä	-1 158 275,97	-1 439 618,05
Tilikauden ylijäämä/alijäämä	-75 032,09	-135 080,47
POISTOERO JA VAPAAEHTOISET VARAUKSET	-20 789,91	
Poistoero	-20 789,91	
TOIMEKSIANTOJEN PÄÄOMAT	-948 383,11	-572 486,73
Lahjoitusrahastojen pääomat	-224 895,63	
Muut toimeksiantojen pääomat	-723 487,48	-572 486,73
VIERAS PÄÄOMA	-423 039,70	-174 270,03
Pitkäaikainen vieras pääoma	-194 444,00	0,00
Lainat rahoitus- ja vakuutuslaitoksilta	-194 444,00	
Lyhytaikainen vieras pääoma	-228 595,70	-174 270,03
Lainat rahoitus- ja vakuutuslaitoksilta	-12 963,00	
Ostovelat	-31 717,80	-34 321,52
Muut velat	-35 103,36	-16 105,66
Siirtovelat	-148 811,54	-123 842,85
VASTATTAVAA YHTEENSÄ	-6 932 439,29	-5 041 457,75

Taseen tunnuslukuja

	2019	2018	2017	2016
Omavaraisuusaste	84 %	96 %	97 %	97 %

Omavaraisuusaste osoittaa seurakunnan vakavaraisuutta, alijäämän sietokykyä ja kykyä selviytyä sitoumuksista pitkällä aikavälillä.

Rahoitusvarallisuus, €/jäsen	282 €	667 €	643 €	508 €
Suhteellinen velkaantuneisuus	11,3 %	11,9 %	10,4 %	8,7 %

Luku kertoo, kuinka paljon seurakunnan käyttötuloista tarvittaisiin vieraan pääoman takaisinmaksuun.

Hautainhoitorahaston tuloslaskelma 1.1.- 31.12.2019

	1.1. - 31.12.2019	1.1. - 31.12.2018
Toimintatuotot	172 389,56	114 845,53
Maksutuotot	171 284,90	114 761,95
Tuet ja avustukset	1 104,66	83,58
Toimintakulut	-230 477,00	-143 881,73
Henkilöstökulut	-168 508,29	-102 709,75
Palkat ja palkkiot	-136 096,98	-82 526,42
Henkilösivukulut	-32 494,07	-20 230,28
Henkilökulujen oikaisuerät	82,76	46,95
Palvelujen ostot	-14 545,87	-11 097,10
Vuokratulot	-5 600,00	-5 600,00
Aineet ja tarvikkeet	-41 822,84	-24 474,88
Ostot tilikauden aikana	-41 822,84	-24 474,88
TOIMINTAKATE	-58 087,44	-29 036,20

Rahoitustuotot ja -kulut	24 986,60	8 645,57
Korkotuotot	24 986,60	12 489,20
Muut rahoitustuotot		6 205,00
Muut rahoituskulut		-10 048,63
VUOSIKATE	-33 100,84	-20 390,63
Poistot ja arvonalentumiset	-1 400,16	-1 645,71
Suunnitelman mukaiset poistot	-1 400,16	-1 645,71
TILIKAUDEN TULOS	-34 501,00	-22 036,34
Tilikauden ylijäämä (+) / alijäämä (-)	-34 501,00	-22 036,34

Tuloslaskelman tunnuslukuja

	2019	2018	2017
Toimintatuottojen osuus toimintakuluista %	74,8	79,8	78,4

Hautainhoitorahaston rahoituslaskelma 1.1. - 31.12.2019

	1.1. - 31.12.2019	1.1. - 31.12.2018
Tulorahoitus	-33 100,84	-20 390,63
Vuosikate	-33 100,84	-20 390,63
Varsinaisen toiminnan ja investointien nettorahavirta	-33 100,84	-20 390,63
Muut maksuvalmiuden muutokset	5 335,74	-5 655,98
Lyhytaikaisten saamisten muutos	851,00	1 504,80
Korottomien pitkä- ja lyhytaikaisten velkojen muutos	4 484,74	-7 160,78
Rahoitustoiminnan nettorahavirta	5 335,74	-5 655,98
Rahavarojen muutos	-27 765,10	-26 046,61
Rahavarojen muutos (tase)	-27 765,10	-26 046,61

Rahoituslaskelman tunnuslukuja

2019 2018 2017

Investointien tulorahoitus

Kassavarojen riittävyys, pv

1142

1340

1453

Hautainhoitorahaston tase 31.12.2019

	31.12.2019	31.12.2018
VASTAAVAA		
PYSYVÄT VASTAAVAT	2 327,70	3 727,86
Aineelliset hyödykkeet	2 327,70	3 727,86
Koneet ja kalusto	2 327,70	3 727,86
VAIHTUVAT VASTAAVAT	721 021,48	565 912,32
Saamiset	44,00	870,00
Lyhytaikaiset saamiset	44,00	870,00
Myytisaamiset	44,00	0,00
Muut saamiset	0,00	870,00
Rahoitusarvopaperit	528 224,95	463 879,37
Osakkeet ja osuudet	528 224,95	463 879,37
Rahat ja pankkisaamiset	192 752,53	101 162,95
VASTAAVAA YHTEENSÄ	723 349,18	569 640,18
VASTATTAVAA		
OMA PÄÄOMA	32 706,45	-11 108,77
Edellisten tilikausien ylijäämä/alijäämä	-1 794,55	-33 145,11
Tilikauden ylijäämä/alijäämä	34 501,00	22 036,34
VIERAS PÄÄOMA	-756 055,63	-558 531,41
Pitkäaikainen vieras pääoma	-654 311,92	-483 579,38
Saadut ennakot	-654 311,92	-483 579,38
Lyhytaikainen vieras pääoma	-101 743,71	-74 952,03
Ostovelat	-229,00	-173,60
Muut velat	-3 361,22	-9 078,62
Siirtovelat	-3 735,23	-3 427,62
Saadut ennakot	-94 418,26	-62 272,19
VASTATTAVAA YHTEENSÄ	-723 349,18	-569 640,18

8. KIRKKONEUVOSTON ESITYS TILIKAUDEN TULOKSEN KÄSITTELYÄ KOSKEVIKSI TOIMENPITEIKSI

Tilikauden ylijäämä 75 032,09 € esitetään siirrettäväksi aikaisempien vuosien ylijäämään, jota on 31.12.2019 yhteensä 1 158 275,97 €.

TILINPÄÄTÖSLASKELMAT

Tuloslaskelma 1.1. - 31.12.2019

	1.1. - 31.12.2019	1.1. - 31.12.2018
Toimintatuotot	294 033,37	295 721,87
Korvaukset	2 739,20	9 098,28
Myyntituotot	40 113,06	19 985,94
Maksutuotot	62 498,95	46 300,84
Vuokratuotot	23 879,04	14 413,11
Metsätalouden tuotot	108 871,16	193 029,76
Kolehdit, keräykset ja lahjoitusvarat	38 171,36	9 333,72
Tuet ja avustukset	3 838,29	2 800,72
Muut toimintatuotot	13 922,31	759,50
Toimintakulut	-1 872 556,41	-1 153 887,47
Henkilöstökulut	-1 024 262,48	-639 857,86
Palkat ja palkkiot	-838 854,39	-517 307,69
Henkilösivukulut	-197 901,92	-122 581,47
Henkilökulujen oikaisuerät	12 493,83	31,30
Palvelujen ostot	-394 197,06	-210 280,36
Vuokratulot	-101 200,18	-54 137,28
Aineet ja tarvikkeet	-266 683,89	-152 528,99
Ostot tilikauden aikana	-266 683,89	-152 528,99
Annetut avustukset	-69 081,39	-38 370,62
Muut toimintakulut	-17 131,41	-58 712,36
TOIMINTAKATE	-1 578 523,04	-858 165,60
Verotulot ja valtionrahoitus	1 900 100,15	1 163 865,90
Verotuskulut	-23 758,39	-13 346,44
Keskusrahastomaksut	-154 308,00	-96 456,00
Toiminta-avustukset	3 110,53	6 221,06
Rahoitustuotot ja -kulut	103 796,96	61 120,20
Korkotuotot	88 588,95	24 285,25

Muut rahoitustuotot	26 590,78	34 087,09
Arvon muutokset sijoituksista		7 875,00
Korkokulut	-140,42	
Muut rahoituskulut	-11 242,35	-5 127,14
VUOSIKATE	250 418,21	263 239,12
Poistot ja arvonalentumiset	-177 157,90	-128 158,65
Suunnitelman mukaiset poistot	-177 157,90	-128 158,65
Erilliskirjanpituksena hoidetut rahastot		
Tuotot	197 376,16	133 539,73
Kulut	-231 877,16	-155 576,07
Siirrot rahastosta/rahastoon	34 501,00	22 036,34
TILIKAUDEN TULOS	73 260,31	135 080,47
Poistoerojen lisäys (-) tai vähennys (+)	1 771,78	
Tilikauden ylijäämä (+) / alijäämä (-)	75 032,09	135 080,47

Rahoituslaskelma 1.1. - 31.12.2019

	1.1. -31.12.2019	1.1. - 31.12.2018
Tulorahoitus	243 662,36	307 231,87
Vuosikate	250 418,21	263 239,12
Tulorahoituksen korjaukset	-6 755,85	43 992,75
Investoinnit	-30 888,19	-25 258,76
Investointimenot	-37 888,19	-60 258,76
Pysyvien vastaavien myyntitulot	7 000,00	35 000,00
Varsinaisen toiminnan ja investointien nettoraahavirta	212 774,17	281 973,11
Lainakannan muutokset	-12 963,00	
Pitkäaikaisten lainojen vähennys	-12 963,00	
Muut maksuvalmiuden muutokset	-86 736,77	30 289,32
Toimeksiantojen varojen ja pääomien muutokset	-8 103,83	2 846,55
Lyhytaikaisten saamisten muutos	15 227,47	-97,51
Korottomien pitkä- ja lyhytaikaisten velkojen muutos	-93 860,41	27 540,28
Rahoitustoiminnan nettoraahavirta	-99 699,77	30 289,32
Rahavarojen muutos	113 074,40	312 262,43

Rahavarojen muutos (tase)	113 074,40	312 262,43
---------------------------	------------	------------

	1.1 - 31. 12.2019	1.1 - 31. 12.2018
Rahavarojen muutos	113 074,40	312 262,43
Rahavarat kauden lopussa	3 347 549,94	2 849 067,62
Rahavarat kauden alussa	3 234 475,54	2 536 805,19

Tase 31.12.2019

	31.12.2019	31.12.2018
VASTAAVAA		
PYSYVÄT VASTAAVAT	2 657 515,41	1 602 099,30
Aineettomat hyödykkeet	301,00	
Hautaustoimen aineettomat hyödykkeet	301,00	
Aineelliset hyödykkeet	2 484 358,13	1 434 010,25
Maa- ja vesialueet	650 722,78	432 869,77
Hautaustoimen aineelliset hyödykkeet	155 797,65	104 427,12
Rakennukset	1 555 250,16	821 615,71
Kiinteät rakenteet ja laitteet	57 755,17	7 681,56
Koneet ja kalusto	20 122,69	22 706,41
Muut aineelliset hyödykkeet	44 709,68	44 709,68
Sijoitukset	172 856,28	168 089,05
Osakkeet ja osuudet	172 856,28	168 089,05
TOIMEKSIANTOJEN VARAT	916 676,27	569 640,18
Lahjoitusrahastojen erityiskatteet	193 327,09	
Muut toimeksiantojen varat	723 349,18	569 640,18
VAIHTUVAT VASTAAVAT	3 358 247,61	2 869 718,27
Saamiset	10 697,67	20 650,65
Lyhytaikaiset saamiset	10 697,67	20 650,65
Myytisaamiset	3 694,00	3 024,00
Muut saamiset	6 929,97	17 626,65
Siirtosaamiset	73,70	0,00
Rahoitusarvopaperit	1 786 063,61	1 709 594,31
Osakkeet ja osuudet	1 436 063,61	1 359 594,31
Muut arvopaperit	350 000,00	350 000,00
Rahat ja pankkisaamiset	1 561 486,33	1 139 473,31

VASTAAVAA YHTEENSÄ	6 932 439,29	5 041 457,75
VASTATTAVAA		
OMA PÄÄOMA	-5 540 226,57	-4 294 700,99
Peruspääoma	-4 306 918,51	-2 720 002,47
Edellisten tilikausien ylijäämä/alijäämä	-1 158 275,97	-1 439 618,05
Tilikauden ylijäämä/alijäämä	-75 032,09	-135 080,47
POISTOERO JA VAPAAEHTOISET VARAUKSET	-20 789,91	
Poistoero	-20 789,91	
TOIMEKSIANTOJEN PÄÄOMAT	-948 383,11	-572 486,73
Lahjoitusrahastojen pääomat	-224 895,63	
Muut toimeksiantojen pääomat	-723 487,48	-572 486,73
VIERAS PÄÄOMA	-423 039,70	-174 270,03
Pitkäaikainen vieras pääoma	-194 444,00	0,00
Lainat rahoitus- ja vakuutuslaitoksilta	-194 444,00	
Lyhytaikainen vieras pääoma	-228 595,70	-174 270,03
Lainat rahoitus- ja vakuutuslaitoksilta	-12 963,00	
Ostovelat	-31 717,80	-34 321,52
Muut velat	-35 103,36	-16 105,66
Siirtovelat	-148 811,54	-123 842,85
VASTATTAVAA YHTEENSÄ	-6 932 439,29	-5 041 457,75

TILINPÄÄTÖKSEN LIITETIEDOT

Tilinpäätöksen laatimista koskevat liitetiedot

Tilinpäätöstä laadittaessa noudatetut arvostusperiaatteet ja -menetelmät sekä jaksotusperiaatteet ja -menetelmät

Tilinpäätökseen on kirjattu kustannuspaikoittain työntekijöiden kumulatiivinen lomapalkkavelan muutos sivukuluineen 31.12.2019. Velkaan on laskettu työntekijöiden ansaitut ja pitämättömät lomat, lomaraha- ja säästövapaat niiltä työntekijöiltä, joiden

palvelussuhde jatkuu tai on päättynyt 31.12.2019 mennessä eikä lopputiliä ole vielä laskettu.

Vertailukelpoisuus

Vuoden 2019 tilinpäätös on vertailukelpoinen vuoden 2018 tilinpäätökseen. Ruokolahden seurakuntaan liitettiin 1.1.2019 alkaen Rautjärven seurakunta.

TUOSLASKELMAN LIITETIEDOT

Tilikausi	2019
	Debet/kreditsumma
	EUR
Palkat ja palkkiot	838 854,39
Eläkekulut	173 800,34
Muut henkilösivukulut	24 101,58
Saadut henkilöstökorvaukset	11 348,89
Muut henkilöstökulujen oikaisut (+/-)	1 144,94
Aktivoidut palkat, eläke- ja henkilösivukulut	
YHTEENSÄ	1 024 262,48
Matka-, majoitus- ja ravitsemuskulut	36 942,59
Koulutuskulut ja koulutusmatka, majoitus- ja ravitsemiskulut	8 180,76
Työterveyshuolto	8 880,19
Työssä jaksaminen (työnohjauspalvelut + liikuntasetelit)	
YHTEENSÄ	54 003,54

Vakuutukset

Seurakunnan henkilöstö, omaisuus ja toiminnassa mukana olevat henkilöt on vakuutettu vakuutusyhtiö Pohjolassa. Henkilöstö kuuluu lakisääteisen vakuutusturvan piiriin ja toiminnassa mukana olevat henkilöt on vakuutettu vapaaehtoisella tapaturmavakuutuksella. Toiminnassa tapahtuvia esine- ja varallisuusvahinkoja varten on vastuuvakuutus. Myös seurakunnan metsät on vakuutettu Pohjolassa.

Satunnaiset tuotot ja kulut

Tilikaudella 2019 ei ollut satunnaisia tuottaja ja kuluja

Selvitys suunnitelman mukaisten poistojen perusteista

Poistot on tehty kirkkovaltuuston vahvistaman poistosuunnitelman mukaisesti. Poistomenetelmänä on käytetty tasapoistoa ja poistoajat vaihtelevat hyödykeryhmittäin.

KÄYTTÖOMAISUUS	Poisto- menetelmä	Poistoaika
Aineettomat hyödykkeet		
Aineettomat oikeudet	tasapoisto	
Atk-ohjelmistot	tasapoisto	5 v
- atk-ohjelmisto	tasapoisto	5 v
Aineelliset hyödykkeet		
Maa- ja vesialueet		
- maa- ja vesialueet	ei poistoja	
Rakennukset		
Kirkot	tasapoisto	
- kirkko	tasapoisto	30 v
Siunauskappelit	tasapoisto	
- siunauskappeli	tasapoisto	30 v
- vanha kappeli	ei poistoja	
Seurakuntatalot	tasapoisto	
- seurakuntatalo	tasapoisto	50 v
Hallinto- ja laitosrakennukset		
- kirkkoherran pappila	tasapoisto	50 v
Leiri- ja kurssikeskukset	tasapoisto	
- leiri- ja kurssikeskus	tasapoisto	40 v
Talousrakennukset	tasapoisto	
- pappilan talousrakennus	tasapoisto	20 v
- srk-talon rantasauna	tasapoisto	20 v
- hautausmaan varasto	tasapoisto	20 v
- työntek. taukotupa	tasapoisto	20 v
- kalustohalli	tasapoisto	20 v
- leirikesk sauna ja ulkov	tasapoisto	20 v
Kiinteät rakenteet ja laitteet		
Kiinteät maarakenteet ja -laitteet		30 v

	tasapoisto	
Muut kiinteät koneet, laitteet ja rakenteet		15 v
	tasapoisto	
Koneet ja kalusto		
Kuljetusvälineet	tasapoisto	10 v
Muut liikkuvat työkoneet	tasapoisto	10 v
- ruohonleikkuukone	tasapoisto	
Atk-laitteet	tasapoisto	5 v
- atk-laitteet	tasapoisto	5 v
Muut laitteet ja kalusteet	tasapoisto	5 v
- leirikeskusten kalusto	tasapoisto	5 v
	Poisto-	Poistoai-
	menetelmä	
Muut aineelliset hyödykkeet		
Luonnonvarat	ei poistoja	
Arvo- ja taide-esineet	ei poistoja	
Käyttöomaisuusarvopaperit ja muut pitkäaikaiset sijoitukset		
Osakkeet ja osuudet	ei poistoja	
- Kiinteistö Oy Torinkulma		
- Ruokolahden seudun kustannus		
- Imatran Seudun Sähkö		
- Metsäliitto		
- Metsäliiton Teollisuus		

Seurakunnan liikevaihto

Seurakunnan liikevaihto (= toimintatuotot + verotulot) tilikaudella 2019 oli 2 194 133,52 € (1 459 587,47 €).

Selvitys pysyvien vastaavien tase-eristä, muutoksista ja suunnitelman mukaisista poistoista

316701	31.12.2018	Lisäys	Siirtokirjaus	Myynti	Poisto/myynti	Vuoden poistot	31.12.2019
Hautaustoimen aineettomat hyödykkeet	0,00	0,00	301,00	0,00	0,00	0,00	301,00
Maa- ja vesialueet	432 869,77	0,00	218 097,16	-244,15	0,00	0,00	650 722,78
Hautaustoimen aineelliset hyödykkeet	104 427,12	5 500,00	160 942,72	0,00	0,00	-23 154,66	155 797,65
Rakennukset	821 615,71	32 388,19	992 214,20	0,00	0,00	-130 947,87	1 555 250,16
Kiinteät rakenteet ja laitteet	7 681,56	0,00	127 814,22	-19 743,00	13 216,83	-9 966,54	57 755,17
Koneet ja kalusto	22 706,41	0,00	21 819,00	-6 584,56	5 467,37	-5 445,47	20 122,69
Muut aineelliset hyödykkeet	44 709,68	0,00	0,00	0,00	0,00	0,00	44 709,68
Ennakkomaksut ja keskenkäisöt	0,00	0,00	0,00	0,00	0,00	0,00	0,00
Osakkeet ja osuudet	168 089,05	0,00	4 767,23	0,00	0	0,00	172 856,28
Yhteensä	1602099,3	37888,19	1525955,53	-26571,71	18684,2	-169514,54	2657515,41
	316750 Arvo 31.12.	Lisäys	Siirtokirjaus	Myynti	Poisto/myynti	Vuoden pois	Arvo 31.12.201
Koneet ja kalusto	3727,86	0	0	0	0	-1400,16	2327,7
Yhteensä	3727,86	0	0	0	0	-1400,16	2327,7

Hautaustoimen aineettomat oikeudet	
Hankintameno 1.1.2019	0 €
seurakuntaliitos	301 €
Tasearvo 31.12.2019	301 €

Maa- ja vesialueet	
Hankintameno 1.1.2019	122 075,00 €
seurakuntaliitos	218 097,16 €
Myynti Ruokolahti-seuralle	-244,15 €
Tasearvo 31.12.2019	339 928,01 €

Metsät	
Hankintameno 1.1.2019	310 794,77 €
Hankinnat	0 €

Tasearvo 31.12.2019	310 794,77 €

Hautausoim. maa- ja vesialueet	
Hankintameno 1.1.2019	416,00 €
seurakuntaliitos	0,00 €
Tasearvo 31.12.2019	416,00 €

Hautausmaiden maa- ja vesialueet	
Hankintameno 1.1.2019	9 924,59 €
seurakuntaliitos	8 241,21 €
Tasearvo 31.12.2019	18 165,80 €

Vainajien säilytys	
Hankintameno 1.1.2019	18 872,84 €
Sumu-poisto	-2 321,84 €
Seurakuntaliitos	16 136,13 €
Tasearvo 31.12.2019	32 687,13 €
Hautausoimen muut rakennukset¹²	
Hankintameno 1.1.2019	67 750,56 €
Sumu-poisto	-12 765,27 €
Seurakuntaliitos	23 225,54 €
Tasearvo 31.12.2019	78 210,83 €

Hautausoimen kiinteät rakenteet¹³	
Hankintameno 1.1.2019	0 €
Seurakuntaliitos	14 423,97 €
Sumu-poisto	-2 817,53 €
Tasearvo 31.12.2019	11 606,44 €

¹² Ruokolahden hm: Kalustohalli, kalustohalli ja hm varasto, Simpeleen hm: kalustohalli

¹³ Simpeleen hm: hautausmaan vesijärjestelmä ja hautausmaankadun asfaltointi

Hautaus-toimen koneet ja laitteet¹⁴	
Hankintameno 1.1.2019	7 463,13 €
Seurakuntaliitos	6 998,34 €
Päältä ajettava leikkuri	5 500,00 €
Sumu-poisto	-5 250,02 €
Tasearvo 31.12.2019	14 711,45 €

Kirkko	
Hankintameno 1.1.2019, Ruokolahden kirkko	270 570,02 €
seurakuntaliitos Simpeleen kirkko	199 713,63€
Seurakuntaliitos, Rautjärven kirkko	488 173,13€
Sumu-poisto	-73 345,29 €
Hälytinjärj. Simpeleen kirkko	1 999,88 €
hälytinjärj. Ruokolahden kirkko	7 208,47 €
Paloilmoitinjärj. Ruokolahden kirkko	15 971,20 €
Tasearvo 31.12.2019	910 291,04 €
Siunauskappeli	
Hankintameno 1.1.2019	10 198,36 €
Sumu-poisto	-507,97 €
Tasearvo 31.12.2019	9 690,39 €

Seurakuntatalo	
Hankintameno 1.1.2019, Ruokolahti	361,770,75 €
seurakuntaliitos, Rautjärvi	88 568,53 €
hälytinjärj. Ruokolahti	7 208,64 €
Sumu-poisto	-26 066,64 €
Tasearvo 31.12.2019	431 481,28 €

¹⁴ Ruokolahden hm: Maatilakuormain, traktori vm 95 ja routavasara, Simpeleen ja Rautjärven hm: arkkuhaudan sulatuslaite, ajoleikkuri, saattovaunut, ajoleikkuri, ajoleikkuri, hiekotuskauha, päältä ajettava ruoholeikkuri (2019)

Leiri- ja kurssikeskus	
Hankintameno 1.1.2019	153 748,44 €
Sumu-poisto	-20.002,58 €
Tasearvo 31.12.2019	133 745,86 €

Asuinrakennukset¹⁵	
Hankintameno 1.1.2019	0,00 €
Seurakuntaliitos	49 911,34 €
Sumu-poisto	-3 587,38 €
Tasearvo 31.12.2019	46 323,96 €

Muut rakennukset¹⁶	
Hankintameno 1.1.2019	1 255,68 €
Seurakuntaliitos	5 827,50 e
Sumu-poisto	-663,58 €
Tasearvo 31.12.2019	6 419,60 €

Maa- ja vesirakenteet	
Hankintameno 1.1.2019	6 581,01 €
Romutettu(vanhan virastotalon piha-alueen päällystys, alue myyty kunnalle 2018)	-6581,01 €
Tasearvo 31.12.2019	0 €

Urut¹⁷	
Hankintameno 1.1.2019	0 €
Seurakuntaliitos, urut Simpele	48 515,07 €
Seurakuntaliitos, urut Rautjärvi	15 910,48 €

¹⁵ Rautjärven pappila.

¹⁶ Ruokolahden seurakuntatalon rantasauna, Rautjärven seurakuntakodin ulkorakennus

¹⁷ Urut Simpele ja Rautjärvi, Ruokolahden kirkon urut sisältyy kirkon tasearvoon.

Sumu-poisto	-7 832,22 €
Tasearvo 31.12.2019	56 593,33 €

Muut kiinteät rakenteet ja laitteet¹⁸	
Hankintameno 1.1.2019	1 100,55 €
Seurakuntaliitos	2 140,77 €
Sumu-poisto	-2 079,48 €
Tasearvo 31.12.2019	1 161,84 €

Kuljetusvälineet¹⁹	
Hankintameno 1.1.2019	0 €
seurakuntaliitos	802,08 €
Sumu-poisto	-192,50 €
Tasearvo 31.12.2019	609,58 €

Muut koneet ja kalusto²⁰	
Hankintameno 1.1.2019	22 706,41 €
Seurakuntaliitos	2 020,98 €
Sumu-poisto	-5 214,28 €
Tasearvo 31.12.2019	19 513,11 €

Kellotapuli	
Hankintameno 1.1.2019	24 072,46 €
Sumu-poisto	-6 774,43 €
Tasearvo 31.12.2019	17 298,03 €

¹⁸ Kompassin paljeovi ja Simpeleen kirkon äänentoistojärjestelmä

¹⁹ Muuli-peräkärri

²⁰ Ruokolahden seurakuntatalon piano, maatalo- ja yleiskaivuri Ruokolahti, lämminvesivaraaja Kauniskallio, digiflyygeli Ruokolahti, toimistokalusteet Ruokolahti virasto, kylmäkone Kauniskallio, Kauniskallion pöydät, Kauniskallion kylmäkaappi ja Kirkon poltin, Digipiano Simpeleen kirkko ja astianpesukone Rautjärven seurakuntakoti.

1265 Sakraali-, arvo- ja taide-esineet²¹	
Hankintameno 1.1.2019	44.709,68 €
Sumu-poisto	0,00 €
Tasearvo 31.12.2019	44.709,68 €

Osakkeet, osuudet ja muut sijoitukset 31.12.2019²²

	hankinta-arvo	markkina-arvo 31.12.	kirjanpitoarvo 31.12.	erotus (ma-kp)
OP-Vuokratuotto B-osuudet	150 000,00	156 643,77	150000,00	6 643,77
Sijoitussalkku	1 436 063,61	1 401 876,47	1 436 063,61	-34 487,14 ²³
eQ Hoivakiinteistö	200 000,00	205 442,63	200 000,00	5 442,63
Sampo A	1 339,13	3112,80	1339,13	1773,67

Toimeksiantojen varoissa ja pääomissa olevat osakkeet ja pankkisaamiset

Tilillä 140800 Testamenttirahastojen muut osakkeet ja osuudet ja 220000 Testamenttirahastojen pääomat on Tarmo Jäppisen testamenttaamat (2003) osakkeet.

	hankinta-arvo	markkina-arvo 31.12.	kirjanpitoarvo 31.12.	erotus (ma-kp)
Fortum 2083 kpl	12830,00	45826,00	12830,00	32996,00
Kemira 688 kpl	3261,00	9122,88	3261,00	5861,88
Neste Oil 1560 kpl	9027,20	48391,20	9027,20	39364,00
Tikkurila 172 kpl	2619,56	2469,92	2469,92	-149,64
SSAB a 357 kpl ja	2511,00	1124,55	2511,00	1281,15

²¹ Kirkkotekstiilit

²² Sijoitukset erääntyvät nimellisarvoon.

²³ Sijoitussalkun erääntymisarvo on 1 532 073,47 €

b 912 kpl		2667,60		
Parikkalan valo A 76 kpl ja B 45 kpl	-	-	-	-
Yhteensä	30248,76	109602,15	30248,76	79353,39

Taseen vastaavaa -puolella tilillä 140050 käsitellään Tarmo Jäppisen testamentin rahaliikenne. Sen ja samalla testamentin pankkitilin saldo on

31.12.2019 10 694,77€

31.12.2018 7 444,48 €

Tilillä 140800 on myös 18.10.1991 tehty lahjoitus lähetystyölle, Nordea Bank FDR osakkeita 2 014 kpl, joiden kirjanpitoarvo on 11 483,56 euroa ja markkina-arvo on 14 581,36 euroa, erotus on 3 000 euroa. Osakkeista saatu osinkotuotto, joka oli vuonna 2019 1 384,14 euroa, käytettiin lähetystyön hyväksi.

Tilillä 140900 on Jäppisen testamentin kiinteistöt (Lähtenmäki-tila 689-405-24-4 ja Harjumäki-tila 689-405-223-10), joiden kirjanpidon arvo on 140 900,00 euroa.

Seurakunnan oma pääoma 31.12.2019

	2019	2018
OMA PÄÄOMA	-5 54026,57	-4 294 700,99
Peruspääoma	-4 306 918,51	-2 720 002,47
Edellisten tilikausien ylijäämä/alijäämä	-1 158 275,97	-1 439 618,05
Tilikauden ylijäämä/alijäämä	-75 032,94	- 135 080,47

Lainakanta 31.12.2019

Seurakunnalla oli pitkäaikaista pankkilainaa tilanteessa 01.01. yhteensä 233 333,00 euroa (kesällä 2005 Nordeasta nostettu laina Simpeleen seurakuntakeskuksen ulkopuolisen saneerauksen rahoittamiseksi). Lainan sopimuksen mukainen lyhennys (12 963,00 euroa) tapahtuu vuosittain 16.06., jolloin myös maksetaan puolen vuoden korko. Toinen koronmaksun ajankohta on 16.12. Lyhytaikaista maksuvalmiuslainaa seurakunnalla ei tilanteessa 31.12.2019 ole.

Lainatilanne 31.12.2019: pitkäaikainen pankkilaina nro 121720-6009065, alkuperäinen määrä 350.000 euroa, Nordea, Simpeleen seurakuntakeskuksen ulkopuolinen, saneeraus, nostettu 16.06.2005, jäljellä 194 444,00 euroa.

Lainan vuoden 2020 lyhennys 12 963,00 euroa.

Lainakanta 31.12.2019 yhteensä 207 407,00 euroa

Laskennallinen eläkevastuu

Kirkon eläkevastuu on 31.12.2019 yhteensä 4 794,9 (4 688,4) miljoonaa euroa ja eläkerahaston suuruus vastaavasti 1 675,65 (1 479,94) miljoonaa euroa, joten koko kirkon eläkevastuuvajaus 31.12.2019 on 3 119 (3 208) miljoonaa euroa.

Seurakunnan laskennallinen osuus koko kirkon eläkevastuusta 31.12.2019:

Seurakuntatalouden palkkasumma	1 024 262
Koko kirkon palkkasumma *	505 371 797
Koko kirkon eläkevastuuvajaus *	3 119 225 153
Seurakuntatalouden laskennallinen osuus koko kirkon eläkevastuuvajauksesta	6 321 888

* Määrät ilmoitetaan Kirkkohallituksen yleiskirjeessä vuosittain helmikuussa.

Hautainhoitovastuu

HAUTAINHOITOVASTUU 31.12.2019

Vastuulla olevia sopimuksia 31.12.2019

10-vuoden sopimuksia	617
5-vuoden sopimuksia	511
Em. sopimusten jäljellä olevat hoitovuodet	3480

Yhden haudanhoitosopimuksen kulut	113,95
Sopimuksia yhteensä	2037
(kesähoitosop 884kpl + 511kpl +617 kpl+ 25 kpl= 2037)	
Hoitovastuu 31.12.2019	396557,21
Hautainhoitovaraston varat 31.12.2019	723 349,18
(= taseen loppusumma)	
Ylikatteisuus	326 791,97

Leasing- ja muut vuokravastuut

Seurakunnalla on Neopostilta postimaksukoneet IS-480 sekä Ruokolahden että Simpeleen toimipisteessä. Ruokolahden toimipisteen postimaksukoneen vuokra on 29 €/kk, vuokravastuita on jäljellä 24 kk eli 696€, sopimuksen voi purkaa 31.9.2020. Simpeleen toimipisteen postimaksukoneen vuokravastuita on jäljellä 28.2.2022 asti eli 26 kk, vuokra on 45,88 €/kk eli yhteensä vuokravastuita jäljellä 1 192,88 €.

Rautjärven toimipisteessä on Ricoh MP C3004EXASP monitoimilaite, joka vuokravastuita on jäljellä yhteensä 4 404,48€, sopimuskausi päättyy 31.12.2021.

Seurakunnan kirkkoherranviraston toimitilat Ruokolahdella on vuokrattu Etelä-Karjalan EeKoo Kiinteistöt Oy:ltä, vuokrasopimus, joka on voimassa toistaiseksi. Vuokraa tarkistetaan vuosittain ja vuokra on sidottu elinkustannusindeksiin. Vuokran suuruus joulukuussa 2019 oli 3 609,53 euroa.

Seurakunnan kirkkoherranviraston toimitilat Simpeleellä on vuokrattu Rautjärven kunnalta, vuokran suuruus oli 2 301,67 euroa. Seurakunnan Kivitaskun toimitila on myös vuokrattu Rautjärven kunnalta ja vuokran suuruus on 1 088,16 euroa.

Omistukset muissa yhteisöissä

Kiinteistö Oy Ruokolahden Torinkulman osakkeita on yhteensä 26 358 kpl, joista seurakunta omistaa 8 260 kpl ja ne oikeuttavat 140 m² suuruisen liikehuoneiston hallintaan. Huoneistoa käytetään ensisijaisesti lasten ja nuorten, mutta myös diakonia- ja lähetystyön toiminnassa.

Imatran seudun sähkön osakkeita seurakunnalla on 2a-sarjan osakkeet numerot 3482–3483, 50 D-sarjan osake numero 551, 300 e-sarjan osakkeet numerot 601-603, osakkeita on yhteensä 2 816 kappaletta.

Seurakunta on 15.12.1947 liittynyt Metsäliiton osakkaaksi ja omistaa perusosuuksia 26 000 kappaletta sekä 451 kappaletta A-lisäosuuksia. Osuuksien arvo on 36 071 €.

Seurakunnalla on Metsäliiton teollisuuden M-Real B-osakkeita 238 kappaletta, joiden markkina-arvo 31.12.2019 oli 1 426,81 euroa.

Seurakunta omistaa myös 28 kappaletta Ruokolahden seudun kustannuksen osakkeita.

Seurakunnalta on maksanut EKOP:n osuusmaksun (100 €) ja Simpeleen osuuspankin osuusmaksun (100 €).

Hautainhoitorahaston tuloslaskelma 1.1. - 31.12.2019

	1.1. - 31.12.2019	1.1. - 31.12.2018
Toimintatuotot	172 389,56	114 845,53
Maksutuotot	171 284,90	114 761,95
Tuet ja avustukset	1 104,66	83,58
Toimintakulut	-230 477,00	-143 881,73
Henkilöstökulut	-168 508,29	-102 709,75
Palkat ja palkkiot	-136 096,98	-82 526,42
Henkilösivukulut	-32 494,07	-20 230,28
Henkilökulujen oikaisuerät	82,76	46,95
Palvelujen ostot	-14 545,87	-11 097,10
Vuokratulot	-5 600,00	-5 600,00
Aineet ja tarvikkeet	-41 822,84	-24 474,88
Ostot tilikauden aikana	-41 822,84	-24 474,88
TOIMINTAKATE	-58 087,44	-29 036,20
Rahoitustuotot ja -kulut	24 986,60	8 645,57
Korkotuotot	24 986,60	12 489,20
Muut rahoitustuotot		6 205,00
Muut rahoituskulut		-10 048,63
VUOSIKATE	-33 100,84	-20 390,63
Poistot ja arvonalentumiset	-1 400,16	-1 645,71
Suunnitelman mukaiset poistot	-1 400,16	-1 645,71
TILIKAUDEN TULOS	-34 501,00	-22 036,34

Tilikauden ylijäämä (+) / alijäämä (-)	-34 501,00	-22 036,34
---	------------	------------

Hautainhoitorahaston tase 31.12.2019

	31.12.2019	31.12.2018
VASTAAVAA		
PYSYVÄT VASTAAVAT	2 327,70	3 727,86
Aineelliset hyödykkeet	2 327,70	3 727,86
Koneet ja kalusto	2 327,70	3 727,86
VAIHTUVAT VASTAAVAT	721 021,48	565 912,32
Saamiset	44,00	870,00
Lyhytaikaiset saamiset	44,00	870,00
Myytisaamiset	44,00	0,00
Muut saamiset	0,00	870,00
Rahoitusarvopaperit	528 224,95	463 879,37
Osakkeet ja osuudet	528 224,95	463 879,37
Rahat ja pankkisaamiset	192 752,53	101 162,95
VASTAAVAA YHTEENSÄ	723 349,18	569 640,18
VASTATTAVAA		
OMA PÄÄOMA	32 706,45	-11 108,77
Edellisten tilikausien ylijäämä/alijäämä	-1 794,55	-33 145,11
Tilikauden ylijäämä/alijäämä	34 501,00	22 036,34
VIERAS PÄÄOMA	-756 055,63	-558 531,41
Pitkäaikainen vieras pääoma	-654 311,92	-483 579,38
Saadut ennakot	-654 311,92	-483 579,38
Lyhytaikainen vieras pääoma	-101 743,71	-74 952,03
Ostovelat	-229,00	-173,60
Muut velat	-3 361,22	-9 078,62

Siirtovelat	-3 735,23	-3 427,62
Saadut ennakot	-94 418,26	-62 272,19
VASTATTAVAA YHTEENSÄ	-723 349,18	-569 640,18

Selvitys hautainhoitorahaston pysyvien vastaavien tase-eristä, muutoksista ja suunnitelman mukaisista poistoista

Muut koneet ja kalusto²⁴	
Hankintameno 1.1.2019	3 727,86 €
Muutokset	0,00 €
Sumu-poisto	-1.400,16 €
Tasearvo 31.12.2018	2 327,70 €

Hautainhoitorahaston osakkeet, osuudet ja muut sijoitukset

	hankinta- arvo	markkina- arvo 31.12.	kirjanpitoarv o 31.12.	erotus (ma-kp)
Sijoitussalkku	486 177,97	460 237,83 ₂₅	486 177,97	-25 940,14
Evli varainhoito 50 B	42 046,98	70 784,53	42 046,98	28 737,55

²⁴ Vaihtolavat/peräövet ja mönkijä

²⁵ erääntymisarvo 520 232,83 €.

Luettelo käytetyistä kirjanpitokirjoista

Nro

sarja Tositelajit

Kassa- ja muistiotositteet

1	AB	Automaattikirjaus
1	K1	Kirjanpitoliittymä tarj.laskut
1	K2	Kirjanpitoliittymä, verokäsittely
1	K3	Kirjanpitoliittymä
1	K4	Verkkomaksut
1	PK	Palvelukassat
1	SA	Kipan muistiotosite / pääkirjatilitosite
1	SE	Sisäiset erät (vyörytys) Seurakunnan muistiotosite /
1	SK	pääkirjatilitosite
1	SN	Kolehdit muistiotosite
1	SR	Sijoituskirjanpidon muistiotosite
1	SZ	Peruutustosite / muistio
1	TO	Tiliote
1	T1	Maksuliikenneohjelman tiliöinti
1	ZA	Tilin avaussaldo
1	ZM	M2 Kirjanpitoliittymä
1	ZY	Yhdistyvät seurakunnat

Myyntilaskut

14		Diakonia-avustusten
	AV	"kuittaustositteet"
18	DA	Asiakastosite
18	DG	Asiakkaat - hyvitys
14	DP	Perintätoimiston suoritukset
18	DR	Asiakkaat - lasku
18	DV	Viivästyskorkolasku
14	DZ	Asiakkaat - maksukirjaus
		Hautainhoitojärjestelmä (liittymän
18	M1	lasku)
		Resurssivarausjärjestelmä (liittymän
18	M2	lasku)
		Myyntireskontra yleinen (liittymän
18	M3	lasku)
14	MV	Maksuvapautuksen kuittaustositteet
9	RV	Laskun siirto
18	ZD	Luottotappio

Ostolaskut

19	KA	Toimittajatosite
19	KG	Toimittajat - hyvitys

19	KR	Toimittajat – lasku
15	KZ	Toimittajat – maksu
19	TM	Matkalaskut ostoreskontra

Käyttöomaisuus

1	AA	Käyttöomaisuus kirjaus
3	AF	Poistokirjaukset
1	AI	Investointituet käyttöomaisuus
1	AM	Käyttöomaisuuden myynti
1	AZ	Purku käyttöomaisuuteen

Palkat

1	P1	Palkat
1	PV	Lomapalkkavaraus

Nro

sarja Käytetyt tositenumerot

9		
1	1000000	1003275
3	3000000	3000013
14	14000000	14000893
15	15000000	15000919
18	18000000	18000925
19	19000000	19000974

Selvitys kirjanpitokirjoista ja tositteiden säilytystavoista

Päiväkirja
Pääkirja
Tuloslaskelma
Tase
Rahoituslaskelma

Kipan järjestelmässä oleva aineisto säilytetään sähköisessä muodossa.

TILINPÄÄTÖKSEN ALLEKIRJOITUKSET

Ruokolahdella 31.3.2020



Leena Haakana

kirkkoneuvoston puheenjohtaja



Seija Stavén

kirkkoneuvoston varapuheenjohtaja



Terho Hammarén



Jyrki Hänninen



Konsta Lappalainen



Anna-Liisa Leminen



Antti Rasimus



Airi Ruokonen



Marita Toiviainen



Kaisa Häkkinen-Paananen

talouspäällikkö

TILINPÄÄTÖSMERKINTÄ

Tilinpäätös on laadittu hyvän kirjanpitoavan mukaisesti. Suoritetusta tilintarkastuksesta on tänään annettu kertomus.

Ruokolahdella 13.5.2020



Ulla-Maija Tuomela

KHT, JHT