

Kirkkoneuvosto 30.3.2021 § 25 liite nro 1

Kirkkovaltuusto 8.6.2021 § 16 liite nro 1

2020

Ruokolahden seurakunnan Tilinpäätös

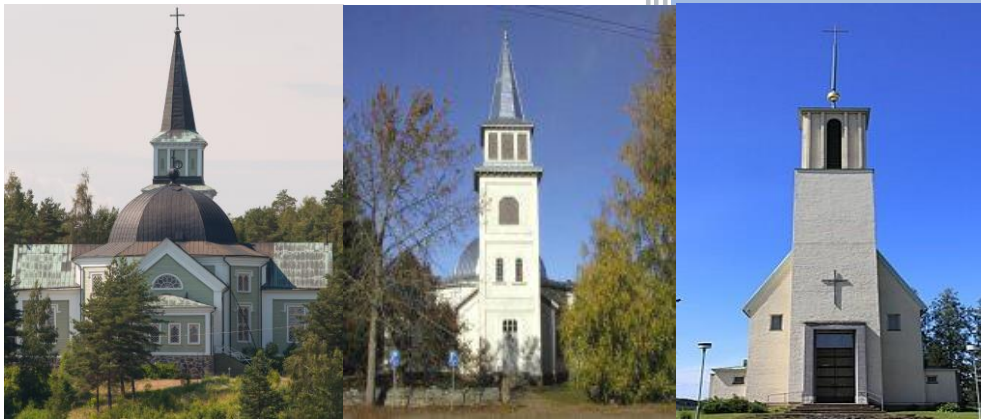

Sisällys

1. YLEISKATSAUS.....	5
1.1. LAAJENTUNEEN SEURAKUNNAN TOINEN VUOSI.....	5
1.2. KATSAUS TALOUTEEN	6
2. HALLINTO.....	8
2.1. KIRKOLLISET VAALIT.....	8
2.2. KIRKKOVALTUUSTO.....	8
2.3. KIRKKONEUVOSTO	10
2.4. TILINTARKASTUS	12
2.5. TALOUS- JA HENKILÖSTÖHALLINTO	13
2.6. KIRKONKIRJOJEN PITO.....	14
2.7. KIRKKOHERRANVIRASTO	14
2.8. MUU YLEISHALLINTO.....	15
YLEISHALLINNON PÄÄLUOKKA YHTEENSÄ.....	16
3. HENKILÖKUNTA.....	17
4. SEURAKUNNAN VÄESTÖSSÄ TAPAHTUNEET MUUTOKSET	22
5. TYÖALOJEN TOIMINTA, TOIMINNALLISTEN JA TALOUDELLISTEN TAVOITTEIDEN ARVIOINTI	24
5.1. JUMALANPALVELUSELÄMÄ JA KIRKOLLISET TOIMITUKSET.....	24
5.2. AIKUISTYÖ	28
5.3. MUSIIKKI.....	31
5.4. VARHAISKASVATUS.....	36
5.5. NUORET	43
5.5.1. VARHAISNUORET	43
5.5.2. RIPPIKOULU.....	46
5.5.3. PARTIOTOIMINTA.....	48
5.5.4. NUORISOTYÖ	49
5.6. DIAKONIATYÖ	53
1012430000 SAIRAALASIELUNHOITO	59
1012440000 PALVELEVA PUHELIN.....	59
5.7. LÄHETYSTYÖ	60
SEURAKUNNALLISEN TOIMINNAN PÄÄLUOKKA YHTEENSÄ.....	63
6. HAUTAUSMAAT JA KIINTEISTÖT	64

6.1. HAUTATOIMI.....	64
HAUTATOIMI YHTEENSÄ	70
6.2. KIINTEISTÖTOIMI.....	71
KIINTEISTÖTOIMI YHTEENSÄ.....	79
KÄYTTÖTALOUSOSA YHTEENSÄ	80
TULOSLASKELMAOSAN TOTEUTUMINEN 1.1.2020 - 31.12.2020.....	82
7. TILIKAUDEN TULOKSEN MUODOSTUMINEN JA TOIMINNAN RAHOITUS	86
TULOSLASKELMA 1.1.- 31.12.2020	87
.....	88
TULOSLASKELMAN TUNNUSLUKUJA.....	88
RAHOITUSLASKELMA 1.1. - 31.12.2020.....	89
.....	89
RAHOITUSLASKELMAN TUNNUSLUKUJA	89
TASE 31.12.2020	90
TASEEN TUNNUSLUKUJA	91
HAUTAINHOITORAHASTON TULOSLASKELMA 1.1.- 31.12.2020	92
HAUTAINHOITORAHASTON RAHOITUSLASKELMA 1.1. - 31.12.2020	93
HAUTAINHOITORAHASTON TASE 31.12.2020.....	94
.....	94
8. KIRKKONEUVOSTON ESITYS TILIKAUDEN TULOKSEN KÄSITTELYÄ KOSKEVIKSI TOIMENPITEIKSI.....	95
TILINPÄÄTÖSLASKELMAT	96
TILINPÄÄTÖKSEN LIITETIEDOT.....	99
TULOSLASKELMAN LIITETIEDOT	100
LUETTELO KÄYTETYISTÄ KIRJANPITOKIRJOISTA.....	116
TILINPÄÄTÖKSEN ALLEKIRJOITUKSET.... VIRHE. KIRJANMERKKIÄ EI OLE MÄÄRITETTY.	
TILINPÄÄTÖSMERKINTÄ..... VIRHE. KIRJANMERKKIÄ EI OLE MÄÄRITETTY.	

Kuvaluettelo

KUVA 1. RUOKOLAHDEN SEURAKUNNAN VEROTULOJEN KEHITYS 2009-2019, VUOSISSA 2009-2018 ON MUKANA RAUTJÄRVEN SEURAKUNNAN VEROTULOT.....	6
KUVA 2. HENKILÖSTÖMENOJEN OSUUS KIRKOLLISVEROTULOISTA VUOSINA 2009 -2019.	7
KUVA 3. RUOKOLAHDEN SEURAKUNNAN JÄSENMÄÄRÄ 2009-2019.....	23
KUVA 4. RAUTJÄRVEN JA RUOKOLAHDEN SEURAKUNTIEN JÄSENMÄÄRÄ 2009-2018 JA RUOKOLAHDEN SEURAKUNNAN JÄSENMÄÄRÄ 2019-2020.....	23
KUVA 5. PÄÄLUOKKIEN OSUUDET TOIMINTAKULUISTA 2020	81
KUVA 6. KUSTANNUSTEN JAKAUTUMINEN ERI TEHTÄVÄALUEIDEN KESKEN 2020.....	85

1. YLEISKATSAUS

1.1. Laajentuneen seurakunnan toinen vuosi

Jos edellistä vuotta (2019) saattoi luonnehtia liitosvuodeksi, jonka keskellä elettiin laajentuneen Ruokolahden seurakunnan ensimmäisen vuoden haasteissa, heti perään saatiin toinen vaativa vuosi (2020), jossa painittiin koronapandemiaan liittyvien haasteiden kanssa. Alkuvuonna tehtiin seurakuntatyötä vielä suhteellisen normaalisti, mutta maaliskuun puolivälissä koronaan liittyvät kokoontumisrajoitukset pakottivat kokoavan toiminnan tauolle. Viimeiseksi isoksi hartaustilaisuudeksi jäi talvisodan päättymisen muistohartaus 13.3. Ruokolahden vanhalla hautausmaalla ja omalla tavallaan se antoikin leiman taistelulle uutta, näkymätöntä, vihollista vastaan. Kesään saakka jumalanpalvelukset, mukaan lukien pääsiäisajan jumalanpalvelukset, jouduttiin pitämään pelkästään striimattuina ilman läsnä olevaa seurakuntaa. Kesä ja syksy pystyttiin toimimaan osittain normaalisti erilaisin turvajärjestelyin, kunnes itsenäisyyspäivästä vuoden loppuun oltiin jälleen pakotettuja laittamaan kokoava toiminta tauolle. Näin myös vuosittaisen toisen suuren juhla-ajan, joulun, jumalanpalvelukset vietettiin ilman läsnä olevaa seurakuntaa.

Koronavuoden hyvänä puolena voi pitää sitä, että eri työmuodot joutuivat miettimään uusia ja luovia tapoja toteuttaa seurakuntatyötä. Toteutettiin soittokampanja vanhemmalle väelle, tehtiin hartauksia ja tervehdyksiä nettiin ja esimerkiksi nuoriin pidettiin yhteyttä uusilla sovelluksilla. Henkilöstön kokouksia siirryttiin pitämään pääosin Teamsilla, joka alueeltaan laajassa seurakunnassa säästi myös kilometrikorvauksia. Kokonaisuutena vuosi 2020 pakotti koko työyhteisön digiloikkaan ja uuden oppimiseen.

Toisaalta seurakunnassa tiedostettiin kipeästi, miten merkittävää on henkilökohtainen ihmisten kohtaaminen. Seurakunnan toiminnan tipahtaneet osallistujamäärät herättivät huolta: pysyykö kirkkopolku enää tulevaisuudessa ihmisille tuttu ja rakkaana? Myös vuoden 2020 lopussa julkaistu kirkon nelivuotiskertomus ”Uskonto arjessa ja juhlassa” raportoi yhteiskunnassamme tapahtuneesta arvomuutoksesta ja erityisesti millenniaalien kirkosta vieraantumisesta. Tulevien vuosien haaste seurakunnalle onkin pysyä edelleen oman alueen ihmisten elämässä merkittävänä, tuttuina, luotettavana ja mielenkiintoisena,

sellaisena yhteisönä, jonka toimintaan halutaan edelleen osallistua ja kuulua. Siksi on hyvä rukoilla virren 577 sanoin:

Sun kätes, Herra, voimakkaan

suo olla turva Suomenmaan

niin sodassa kuin rauhassa

ja murheen, onnen aikana.

Suo, että sanas kirkkaana

saa keskellämme kaikua,

ja kautta sukupolvien

suo soida nimes kiitoksen.

(Virsi 577: 1, 9)

Leena Haakana

kirkkoherra

1.2. Katsaus talouteen

Ruokolahden seurakunnan kirkollisverotulot ja valtionrahoitus yhteensä vuonna 2020 oli 1 852 031,69 € (2019: 1 900 100,15 €), 2,53 %:ia (48 068,46 €) pienempi kuin vuonna 2019. Kirkollisverokertymä väheni 2,66 %:ia (2019: 2,74 %) ja valtionrahoituksen määrä väheni 1,15 %:ia verrattuna vuoteen 2019. Alla olevassa kuvassa on esitetty kirkollis- ja yhteisöverojen sekä valtionrahoituksen kehitys vuodesta 2009 vuoteen 2019.

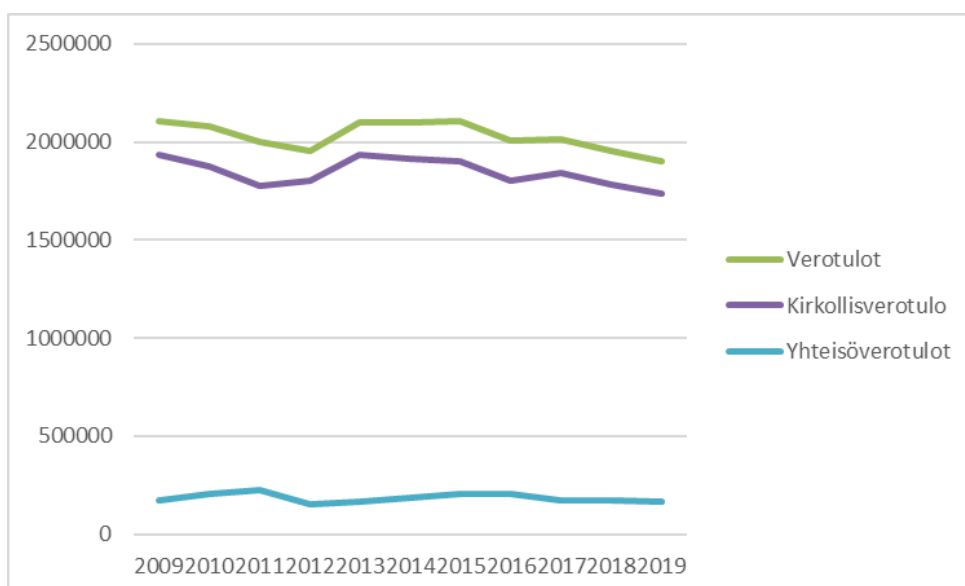

Kuva 1. Ruokolahden seurakunnan verotulojen kehitys 2009–2019, vuosissa 2009–2018 on mukana Rautjärven seurakunnan verotulot.

Seurakuntamme taloudellinen tilanne on pysynyt vakaana. Taloudellista tilannetta vakauttaa se, ettei seurakunnalla ole kattamattomia alijäämiä. Tilinpäätös vuodelta 2020 on ylijäämäinen 178 027,18 € (2019: 75 032,09 €, 2018: 135 080 €). Vuosikate osoittaa ylijäämää 336 332,09 € (2019: 250 418,21 €, 2018: 263 238 €), jolla pystytään kattamaan 210 %:ia (2019: 141,4 %) tilikauden 2020 suunnitelman mukaisista poistoista.

Seurakunnan toimintakulut olivat 2 151 522,53 € (2019: 2 439 154,78 €). Toimintakulut laskivat noin 12 % (287 632,75 €) (2019: noin 6 % ja 119 009 €). Henkilöstökulut olivat 958 929,47 € (2019: 1 024 262,48 €), 65 333,01 € vähemmän kuin edellisenä vuonna. Henkilöstökulujen osuus kirkollisverotuloista oli 56,77 % (2019: 59,03 %). Henkilöstökulut ovat alle asetetun tavoitetason (henkilöstömenot alle 67 %:ia kirkollisverotuloista). Kuvassa 2 on esitetty henkilöstökulujen osuudet kirkollisverotuloista vuosina 2009 -2019.

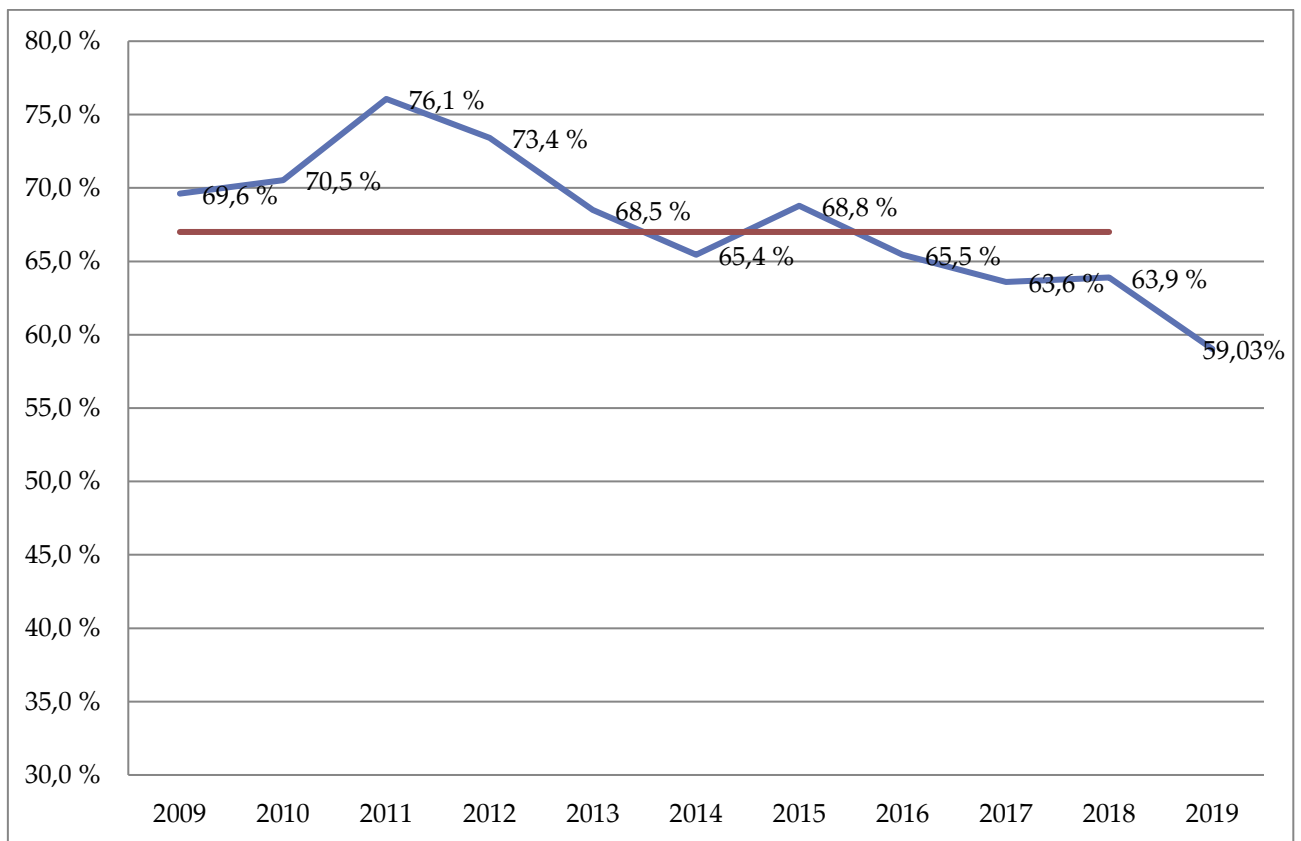

Kuva 2. Henkilöstömenojen osuus kirkollisverotuloista vuosina 2009 -2019.

2. HALLINTO

2.1. Kirkolliset vaalit

Vuonna 2018 oli vaalit, joilla valittiin 23 valtuutettua laajentuneeseen Ruokolahden seurakuntaan. Vaalit siis käytiin Ruokolahden ja Rautjärven alueella. Kaikille äänioikeutetuille lähetettiin ilmoituskirje, jossa oli ilmoitettu ennakoäänestyspaikat ja varsinaisen vaalipäivän äänestyspaikka. Ruokolahden seurakunta vastasi vaalien toimittamisesta, koska vaaleilla valittiin valtuutetut 1.1.2019 aloittavaan valtuustoon. Äänioikeutettuja oli yhteensä 5 911 (vuonna 2014: 3 880). Ääniä annettiin kaikkiaan 1 343 (675). Äänestysprosentti oli 22,8 %, edellisissä vaaleissa vuonna 2014 äänestysprosentti oli 17,4 ja vuoden 2010 vaaleissa 23 %. Ennakkoon äänesti 684 (436) äänioikeutettua eli ennakoäänestysprosentti oli 11,6 % (11,2 %).

101 KIRKOLLISET VAALIT

Talousarvion toteutuminen	TA 2018	TP 2018	TP 2014	TP 2010
Toimintamenot (ulkoiset)	15 157	15 991,09	9 814,91	7 909
Toimintakate (ulkoinen)	15 157	15 991,09	9 814,91	7909
Toimintamenot (sisäiset)	0	475,55	487,43	779
Toimintakate	-15 157	16 466,64	10 302,34	8689
Vyörytystulot		-16 466,64	-10 302,34	-8689
Työälakate				
Äänioikeutettuja		5 911	3 880	4 208
Annettuja ääniä		1 343	675	966
Äänestysprosentti		22,8	17,4	23
€/ääni		12,26	15,26	8,99

2.2. Kirkkovaltuusto

Vuosi 2020 oli vaalikauden 2019 – 2022 toinen vuosi. Kirkkovaltuustossa on 23 jäsentä. Kirkkovaltuuston varsinaisia jäseniä olivat Mirja Henttonen (puheenjohtaja), Esko Ijäs (varapuheenjohtaja), Sirpa Frosti-Nenonen, Jyrki Hänninen, Mari Kaljunen, Joel Kerminen (13.10.20 asti paikkakunnalta muuton tähden), Miia Kervinen, Tuula Kosonen, Konsta Lappalainen, Anna-Liisa Leminen, Taija Luukkonen, Kirsti Matikainen, Timo Mikkonen, Kari Pulkkinen (13.10.20 alkaen), Antti Rasimus, Krista Repo, Airi Ruokonen, Ella Soikkeli, Seija Stavén, Eini Sulander, Esko Tella, Marita Toiviainen, Vesa Toiviainen ja Maija Väänänen.

Lisäksi kokouksissa on ollut mukana kirkkoneuvoston puheenjohtaja sekä pöytäkirjanpitäjänä talouspäällikkö.

Valtuusto kokoontui vuonna 2020 neljä kertaa ja päätöksiä kirjattiin 29 §. Tärkeimpiä päätöksiä olivat

- Seurakunnan toimintakertomus ja tilinpäätös vuodelta 2019
- Tuloveroprosentti vuodelle 2021
- Toiminta- ja taloussuunnitelma vuodelle 2021
- Hautainhoitorahaston talousarvio vuodelle 2021
- Rautjärven pappilan myynti

Toiminnan arviointi

Kirkkovaltuusto on toiminut kirkkolain ja kirkkojärjestyksen määräysten mukaisesti. Vuoden 2020 kokousten määräksi oli suunniteltu neljä, ja kokouksia pidettiin neljä.

KJ:n 7 luvun 9 §:n 1 momentin mukaan seurakunnan jäsenillä on oikeus tehdä aloitteita seurakunnan toimintaa ja taloutta koskevissa asioissa. KJ 15 luvun 6 §:n 3 momentissa todetaan, että toimintakertomuksessa on myös annettava luettelo tehdyistä aloitteista ja toimenpiteistä niiden johdosta. Seurakunnan jäsenet ja luottamushenkilöt eivät ole kertomusvuoden aikana jättäneet yhtään em. lainkohdassa tarkoitettua aloitetta.

1011010101 KIRKKOVALTUUSTO

Talousarvion toteutuminen	TA 2020	TP 2020	TP 2019	TP 2018	TP 2017	TP 2016
Toimintamenot (ulkoiset)	17 654	11 301,36	14 973,51	13 064,41	9 888,33	11 104,14
Toimintakate (ulkoinen)	17 654	11 301,36	14 973,51	13 064,41	9 888,33	11 104,14
Toimintamenot (sisäiset)		2 086,86	11 004,64	14 990,94	6 022,64	3 415,80
Toimintakate		13 388,12	25 978,15	28 055,35	15 910,97	14 519,94
Vyörytystulot		-13 388,12	-26 572,59	-28 545,87	-16 288,23	-14 909,30
Vyörytyskulut			594,44	490,52	377,26	389,36
Vyörytysserät		-13 388,12	-25 978,15	-28 055,35	-15 910,97	-14 519,94
Työalakate		0	0	0	0	0
Kokousten määrä		4	5	5	4	4
€/kokous		3 347	5 196	5 611	3 978	3 630

2.3. Kirkkoneuvosto

Perustehtävä

KL 10 luvun 1 § mukaisesti kirkkoneuvosto johtaa yleisesti seurakunnan toimintaa, edistää sen hengellistä elämää, johtaa hallintoa ja seurakunnan talouden ja omaisuuden hoitoa, huolehtii kirkkovaltuuston päätösten täytäntöönpanosta sekä muutoinkin toimii seurakunnan tehtävän toteuttamiseksi.

Hallinto

Kirkkoneuvoston puheenjohtajana toimi kirkkoherra Leena Haakana ja varapuheenjohtajana Seija Stavén. Jäseninä toimikaudella 2019 - 2020 olivat Terho Hammaren, Jyrki Hänninen, Konsta Lappalainen, Anna-Liisa Leminen, Antti Rasimus, Airi Ruokonen ja Marita Toiviainen.

Kirkkoneuvoston kokouksiin osallistuivat myös kirkkovaltuuston puheenjohtaja Mirja Henttonen ja varapuheenjohtaja Esko Ijäs. Pöytäkirjanpitäjänä toimi talouspäällikkö Kaisa Häkkinen-Paananen, ajalla 1.1.-31.10.2020 ja talouspäällikkö Sari Toikka, ajalla 9.11.-31.12.2020.

Kirkkoneuvosto kokoontui toimintavuoden aikana seitsemän kertaa, joista kaksi etäyhteyksin (Teams). Päätökset liittyivät juoksevan hallinnon hoitamiseen ja valtuuston kokousasioiden valmisteluun. Päätöksiä tehtiin yhteensä 92 §. Tärkeimmät päätökset olivat:

- henkilöstön kehittämissuunnitelma vuodelle 2021
- kolehtisuunnitelma vuodelle 2021
- 2. seurakuntapastorin määräaikainen virka
- talouspäällikön virka
- sairaalasielunhoidon yhteistyötoimintasopimuksen uusiminen/ päivittäminen
- Rautjärven pappilan myynti
- Rautjärven huoltorakennuksen urakkatarjoukset
- etätyöohje ja -sopimus

1011010102 KIRKKONEUVOSTO

Talousarvion toteutuminen	TA 2020	TP 2020	TP 2019	TP 2018	TP 2017	TP 2016
Toimintamenot (ulkoiset)	24 543	18 119,91	17 244,19	17 134,18	19 777,30	16 893,89
Toimintakate (ulkoinen)	24 543	18 119,91	17 244,19	17 134,18	19 777,30	16 893,89
Toimintamenot (sisäiset)		3 907,93	11 559,42	17 957,16	9 146,22	2 210,20
Toimintakate	24 543	22 027,84	28 803,61	35 091,34	28 924,22	19 104,09
Vyörytystulot			-30 138,71	-36 306,08	-29 881,97	-20 081,91
Vyörytyskulut			1 335,10	1 214,71	957,75	977,82
Vyörytyserat	-22 028	-22 027,84	-28 803,61	-35 091,37	-28 924,22	-19 104,09
Työalakate		0	0	0	0	0
Kokousten määrä		7	7	7	8	8
€/kokous		3 147	4 115	5 013	3 616	2 388
Päätöksiä kpl		92	99	129	106	94
€/päätos		239	291	272	273	203

2.4. Tilintarkastus

Perustehtävä

Kirkkovaltuuston valitsemat tilintarkastajat tarkastavat ja valvovat seurakunnan toimintaa ja varojen käyttöä hyvää tilintarkastustapaa käyttäen puolueettomasti ja riippumattomana seurakunnan hallinnosta.

Vaalikaudelle 2019–2022 tilintarkastajaksi valittiin Audiator oy, vastuullisena tilintarkastajana Ulla-Maija Tuomela ja avustavana Hanna Hanninen.

Toiminnan arviointi

Tilintarkastajat ovat suorittaneet tilintarkastukset vuodelle 2020: joulukuussa 2020, 5.3.2021 ja 10.5.2021. Lisäksi kirkkoneuvoston valitsemat raha- ja arvopapereiden tarkastajat Marita Toiviainen ja Jyrki Hänninen ovat suorittaneet seurakunnan ja sen rahastojen tarkastuksen 29.12.2020.

1011050200 TILINTARKASTUS JA VALVONTA

Talousarvion toteutuminen	TA 2020	TP 2020	TP 2019	TP 2018	TP 2017	TP 2016
Toimintamenot (ulkoiset)	4 450	1 612,00	4 506,07	12,15	17,4	324,88
Toimintakate (ulkoinen)	4 450	1 612,00	4 506,07	12,15	17,4	324,88
Toimintamenot (sisäiset)		0	0	0	0	0
Toimintakate		1 612,00	4 506,07	12,15	17,4	324,88
Vyörytyserät		-1 612,00	-4 506,07	-12,15	-17,4	-324,88
Työälakate		0	0	0	0	0

2.5. Talous- ja henkilöstöhallinto

Perustehtävä

Taloustoimisto toimii johdon apuna tukipalveluyksikkönä ja tuottaa päätöksentekoa varten taloudellista tietoa seurakunnan toiminnasta ja taloudesta.

Henkilöstö

Taluspäällikkönä toimi Kaisa Häkkinen-Paananen, ajalla 1.1.-31.10.2020 ja Sari Toikka 9.11.-31.12.2020. Palkkahallinnon, ostoreskontran ja yleishallinnon laskutuksen sekä muista kirjanpidon tehtävien hoidosta on huolehtinut taluspäällikön lisäksi toimistos sihteeri Eija Munnukka ja seurakuntasihteeri Päivi Rantala. Kirkon palvelukeskus on huolehtinut seurakunnan palkanmaksusta sekä osasta kirjanpidon tehtäviä.

Toiminnan arviointi

Talous- ja henkilöstöhallinnon tehtävien haavoittuvuuden ja vaarallisten työyhdistelmien estämiseksi on tehtäviä jaettu ja lisätty sisäistä tarkkailua. Ruokolahden seurakunta liittyi Kirkon palvelukeskuksen, Kipan, asiakkaaksi vuonna 2016. Kipa tuottaa valtakunnallisesti kirjanpidon ja palkanlaskennan asiantuntijapalveluja seurakuntatalouksille. Kipan kustannukset olivat vuonna 2020 14 759,33 euroa. Vuonna 2019 ne olivat 32 832,56 (2018: 11 461,85) euroa, josta seurakuntaliitoksen tuomaa lisälaskua 12 750,43 €.

1011050000 TALOUSTOIMISTO

Talousarvion toteutuminen	TA 2020	TP 2020	TP 2019	TP 2018	TP 2017	TP 2016
Toimintatulot (ulkoiset)	-2 800	-4 537,72	-3 222,45	-11 782,92	-6 971,36	-3 036,92
Toimintamenot (ulkoiset)	117 191	101 698,83	114 433,09	78 209,32	80 592,89	82 884,50
Toimintakate (ulkoinen)	114 391	97 161,11	110 210,64	66 426,40	73 621,53	79 847,58
Toimintamenot (sisäiset)		8 130,82	8 406,44	4 120,75	4 486,02	4 599,75
Toimintakate		105 291,93	119 617,08	70 547,15	78 107,55	84 447,33
Poistot			84,62			
Vyörytyserät		-105 291,93	-119 701,70	-70 547,15	-78 107,55	-84 447,33
Työälakate		0	0	0	0	0
Toiminta						
Tosite kpl		7781	8885	6051	6145	6 373
€ / tosite		13,53	13,47	11,66	12,71	13,25

2.6. Kirkonkirjojen pito

Perustehtävä

Kirkonkirjojen pito on seurakunnille säädetty viranomaistehtävä.

Toiminnan arviointi

Kirkonkirjojen pito tapahtuu Kirjuri-järjestelmässä, joka on Suomen ev.-lut. seurakuntien jäsentietojärjestelmä, jossa hallinnoidaan seurakuntien jäsenten tietoja.

1011070000 KIRKONKIRJOJEN PITO

Talousarvion toteutuminen	TA 2020	TP 2020	TP 2019	TP 2018	TP 2017	TP 2016
Toimintatulot (ulkoiset)	-12 300	-16 065,60	-16 549,50	-12 200,00	-11 585,00	-12 668,50
Toimintamenot (ulkoiset)	49 636	42 416,93	41 291,65	15 353,68	11 803,02	15 258,32
Toimintakate (ulkoinen)	37 336	26 351,33	24 742,15	3 153,68	218,02	2 589,82
Toimintamenot (sisäiset)		9 884,44	10 046,20	5 769,05	6 280,42	6 439,66
Toimintakate		36 235,77	34 788,35	5 922,73	6 498,44	9 029,48
Vyörytyserät		17 147,06	3 131,33	921,04	702,73	972,41
Työälakate		53 382,83	37 919,68	6 843,77	7 201,17	10 001,89
Toiminta						
Virkatodistuksia kpl		693	730	530	491	519
€ / virkatodistus		77	50	13	15	19
Sukututkimuksia h		19	38	57	56	65

2.7. Kirkkoherranvirasto

1011080000 KIRKKOHERRANVIRASTO

Talousarvion toteutuminen	TA 2020	TP 2020	TP 2019	TP 2018	TP 2017	TP 2016
Toimintatuotot (ulkoiset)		-16,51				
Toimintamenot (ulkoiset)	53 256	47 476,60	46 227,42	34 616,86	36 951,62	37 560,50
Toimintakate (ulkoinen)	53 256	4 746,09	46 227,42	34 616,86	36 951,62	37 560,50
Toimintamenot (sisäiset)		9 007,63	9 226,32	944,90	5 383,22	5 519,71
Toimintakate		56 467,72	55 453,74	39 561,76	42 334,84	43 080,21
poistot		0,00	262,66			
Vyörytyserät		-56 467,72	-55 716,40	-39 561,76	-42 334,81	-43 080,21
Työälakate		0	0	0	0	0
Toiminta						
Srk:n jäseniä		6 290	6 483	4044	4 203	4 281
Kustannukset € / jäsen		9	9	10	10	10

2.8. Muu yleishallinto

1011100000 MUU YLEISHALLINTO

Talousarvion toteutuminen	TA 2020	TP 2020	TP 2019	TP 2018	TP 2017	TP 2016
Toimintatulot (ulkoiset)		-547,77	-22,60	-621,30	-203,40	-103,10
Toimintamenot (ulkoiset)	82 301	52 260,90	74 368,22	38 451,04	37 648,26	27 820,20
Toimintakate (ulkoinen)	82 301	51 713,13	74 365,62	37 829,74,	37 444,86,	27 717,20
Toimintamenot (sisäiset)		25 127,69	21 704,97	22 235,08	22 120,57	21 848,83
Toimintakate		76 840,82	96 050,59	60 064,82	59 565,43	49 565,93
Poistot		0	307,00			
Vyörytyserät		-76 840,82	-96 357,59	-60 064,82	-59 565,43	-49 565,93
Työälakate		0	0	0	0	0

YLEISHALLINNON PÄÄLUOKKA YHTEENSÄ

	TP edellinen vuosi 2019	TA kuluva 2020	Toteuma 2020	Yli-ali	T-%
Toimintatuotot	-19 794,55	-15 100,00	-21 167,60	6 067,60	140,2
Korvaukset			-347,72	347,72	0,0
Myyntituotot	-5 251,60	-4 300,00	-4 865,00	565,00	113,1
Maksutuotot	-11 320,50	-8 000,00	-11 307,14	3 307,14	141,3
Tuet ja avustukset	-3 101,85	-2 800,00	-4 457,24	1 657,24	159,2
Muut toimintatuotot	-120,60		-190,50	190,50	0,0
Toimintakulut	384 992,14	349 031,00	333 031,80	15 999,20	95,4
Henkilöstökulut	169 589,97	183 871,00	169 068,35	14 802,65	91,9
Palkat ja palkkiot	136 387,68	141 217,00	137 716,59	3 500,41	97,5
Henkilösivukulut	33 520,13	42 654,00	31 812,49	10 841,51	74,6
Henkilöstökulujen oikaisuerät	-317,84		-460,73	460,73	0,0
Palvelujen ostot	125 473,59	128 020,00	84 568,81	43 451,19	66,1
Palvelun ostot - sisäiset			120,00	-120,00	0,0
Vuokratkulut	1 676,94	16 200,00	5 626,08	10 573,92	34,7
Sisäiset vuokratkulut	71 948,39		58 025,27	-58 025,27	0,0
Aineet ja tarvikkeet	15 430,90	19 500,00	15 180,54	4 319,46	77,8
Ostot tilikauden aikana	15 430,90	19 500,00	15 180,54	4 319,46	77,8
Annetut avustukset	522,93	1 400,00	300,00	1 100,00	21,4
Muut toimintakulut	349,42	40,00	142,75	-102,75	356,9
TOIMINTAKATE	365 197,59	333 931,00	311 864,20	22 066,80	93,4
VUOSIKATE	365 197,59	333 931,00	311 864,20	22 066,80	93,4
Poistot ja arvonalentumiset	654,28				
Suunnitelman mukaiset poistot	26,13				
Kertaluonteiset poistot	628,15				
Sisäiset vyörytyserät	-327 932,19		-258 481,37	258 481,37	0,0
TILIKAUDEN TULOS	37 919,68	333 931,00	53 382,83	280 548,17	16,0
Tilikauden ylijäämä (alijäämä)	37 919,68	333 931,00	53 382,83	280 548,17	16,0

3. HENKILÖKUNTA

Virkoja ja työsopimussuhteisia tehtäviä seurakunnalla oli 31.12.2020 yhteensä 19, joista virkasuhteita 16 ja työsopimussuhteita 3. Vakinaisia palvelussuhteita vuoden lopussa oli 16. Yksi vakinaisista virkavapaalla. Määräaikaisia palvelussuhteita oli kolme¹ 31.12.2020.

	Miehet	Naiset	Yhteensä	Muutos ed. vuodesta
Kokoaikaiset	5	12	17	-1
Osa-aikaiset	0	2	2	1
Yhteensä	5	14	19	0
Vakituiset	4	12	16	0
Määräaikaiset	1	2	3	0
Yhteensä	5	14	19	0
Henkilöstömäärä				Muutos ed. vuodesta
Seurakuntatyö	2	10	12	0
Hallinto- ja toimistotyö	0	3	3	0
Hautausmaatyö	1	0	1	0
Kiinteistö- ja kirkonpalvelutyö	2	1	3	0
Yhteensä	5	14	19	0

Pysyväisluonteisten virkojen ja tehtävien hoitajista oli vuoden lopussa naisia 12 ja miehiä 4. Vakinaisen henkilöstön keski-ikä oli miehillä 56 vuotta ja naisilla 51 vuotta. Vakinaisen henkilöstön keski-ikä oli 52 vuotta. Kaikkien 31.12.2020 palvelussuhteessa olevien keski-ikä on 51.

Kaiken kaikkiaan vuoden 2020 aikana seurakunnassa on toiminut virka- ja työsopimussuhteisessa yhteensä 46 (52) henkilöä, joista 24 (27) henkilöä oli hautausmaiden

¹ Jani Mäkitalo määräaikaisessa 2. seurakuntapastorin virassa, Anni Parikka diakonin virassa ja Päivi Rantala seurakuntasihteerin virassa.

ja Kauniskallion kesätyöntekijöitä. Näiden lisäksi 41 henkilölle on maksettu palkkioita. He ovat olleet isosia, kerhonohjaajia, sijaiskanttoreita ja sijaispappeja.

Henkilötyövuosien määrä

Henkilötyövuosia kertyi vuonna 2020 yhteensä 27,56 (2019: 29,08). Vakinaisen henkilöstön henkilötyövuosien määrä oli 15,75 (2019: 15,83). Määräaikaisten ja sijaisten henkilötyövuosien määrä oli 9,66 (2019: 13,25), josta hautainhoitorahaston osuus 3,49, hautausmaan kesätyöntekijöiden 2,33, leirikeskukseen kesätyöntekijöiden 0,61 ja kirkon oppaan 0,17. Henkilötyövuosia kertyi naisille 20,94 htv ja miehille 6,62 htv.

Henkilötyövuodet	2020 htv	2019 htv	2018 htv
Kaikkiaan	27,56	29,08	18,86
Vakinainen henkilöstö	15,75	15,83	11,37
Määräaikaiset ja sijaiset	9,66	13,25	7,07
hautainhoitorahaston henkilöstö	3,49	4,64	3,34
hautausmaan kesätyöntekijät	2,33	4,82	4,82
leirikeskukseen kesätyöntekijät	0,61	1,08	1,08
kirkon opas	0,17	0,22	0,22
Naiset	20,94	22,11	14,13
Miehet	6,62	6,97	4,31

Palvelusaika

Seurakunnan henkilöstön ikähaarukka on 30-62 -vuotta. Kaikkien palvelussuhteessa 31.12.2020 olevien lyhin oman seurakunnan palvelusaika on 2 kuukautta ja pisin 35 vuotta. Yli kymmenen vuotta palvelleita oli yhdeksän henkilöä eli 47 %. Keskimäärin palvelusaika seurakuntaan oli 12 vuotta.

Palvelusaika vuosia	Henkilöitä
0-1	2
1-4	3
5-9	5
10-14	2
15-19	1
20-24	4
25-29	0
30-	2
	19

Henkilöstön rakenne ja koulutustaso

Vuoden lopussa seurakuntatyössä toimi 12 henkilöä. Kiinteistö- ja kirkonpalvelutyössä toimi neljä henkilöä. Hallinto- ja toimistotehtävissä työskenteli kolme henkilöä. Henkilöstön koulutustasossa ei tapahtunut muutoksia edelliseen vuoteen verrattuna.

Henkilöstön koulutustaso	
Alempi perusaste	0
Ylempi perusaste	0
Keskiaste	7
Alin korkea-aste	6
Alempi korkeakouluaste	1
Ylempi korkeakouluaste	4
Tutkijakoulutusaste	1
Yhteensä	19

Henkilöstökoulutus

Vuodelle 2020 oli varattu henkilöstökoulutukseen 15 100 €, josta käytettiin 1 483,40 €. Koulutukseen osallistui vuoden 2020 aikana 10 (vuonna 2019: 22) henkilöä. Koulutuskustannusten osuus palkkamenoista oli 0,15 % (2019: 0,79 %, 2018: 0,60 %).

Ammatillisen osaamisen kehittäminen	Osallistujien lukumäärä	Päiviä/osallistuja	Päiviä yhteensä
Seurakuntatyö	8	1-5	19
Hallinto- ja toimistotyö	2	1	2
Hautausmaatyö	0	0	0
Kiinteistö- ja kirkonpalvelutyö	0	0	0
Yhteensä	10	3	21

Työkyky ja terveys

	2020	2019	2018	2017	2016
Sairaus	292 pv	522 pv	123 pv	40 pv	122 pv
Työpaaturma	0 pv	0 pv	0 pv	0 pv	0 pv
Kuntoutus	5 pv	7 pv	0 pv	0 pv	0 pv
Lomautus	0 pv	0 pv	0 pv	0 pv	0 pv
Virkapaus	87 pv	123 pv	219 pv	274 pv	207 pv

Sairauslomia oli 17 eri henkilöllä ja sairauslomat olivat kestoltaan 1 - 144 pv ja enintään 5 pv kestäviä sairauslomia oli yhteensä 46 pv.

Työterveyshuoltosuunnitelman mukaiset palvelut on tuottanut Suomen Terveystalo Oy. Lakisääteisten työterveyspalvelujen lisäksi työterveyshuolto on sisältänyt myös eilakisääteisen sairaanhoidon (Kelan II-korvausluokkaan kuuluva työterveyshuolto). Vuonna 2020 työterveyshuollosta kertyi kustannuksia 20 804,28 € (2019: 8 880,19 €, 2018: 5 135,32 €, 2017: 9 308,93 €), josta sairaanhoidon (Kelan II-korvausluokan) osuus oli 4 166,82 € (2019: 4 268,30 €, 2018: 1 341,30 €, 2017: 4 021,49 €). Henkilöstön virkistystoiminnasta kertyi kustannuksia 980 € joka oli joululounaan sijasta joululounaspaketti jokaiselle. (2019: 5940,40 €, 2018: 2 478,50 €).

Suojavaatesopimuksen mukaisia korvauksia maksettiin vuonna 2020 yhteensä 489,50 € (2019: 482,68 €, 2018: 370,25 €). Työpaikkaruokailun tukemiseen käytettiin 657,11 € (2019: 1 077,20 €, 2018: 952,10 €). Matkakorvauksia omalle henkilökunnalle maksettiin 20 731,21 € (2019: 28 216,00 €, 2018: 8 070,42 €).

Työvoimakustannukset ja henkilöstöinvestoinnit

	Vuonna 2020 euroa	Vuonna 2019 euroa
Työvoimakustannukset yhteensä, josta	-981 563,77	-1 048 503,73
Palkat ja palkkiot yhteensä, josta	-786 969,06	-838 854,39
vuosiloma-ajan palkat	-90 712,27	-91 400,08
työterveysperusteisten poissaolojen palkat	-32 139,81	-32 758,88
perhevapaiden palkat	0,00	0,00
toimituspalkkiot	-12 001,88	-24 399,00
lomarahat ja lomakorvaukset	-61 467,88	-28 346,31
kelakorvaukset	15 501,74	11 017,39
palkkatuki	110,99	736,44
kuntoutusraha	335,60	331,50
Henkilöstösivukulut	-186 508,30	-197 901,92
Henkilöstöinvestoinnit yhteensä, josta	-23 588,15	-22 764,81
työterveyshuolto	-20 804,28	-8 880,19
kela-korvaukset työterveyshuollosta	4 346,25	3 101,85
koulutus ja muu kehittäminen	-1 483,40	-8 059,70
työpaikkaruokailu	-657,11	-1 077,20
muut yhteensä (suojavaatteet, virkistys, muistamiset)	-4 989,61	-7 849,57

4. SEURAKUNNAN VÄESTÖSSÄ TAPAHTUNEET MUUTOKSET

	2020	2019	2018	2017	2016
Srk jäsenmäärä vuoden alussa	6483	4 044	4 203	4 281	4 383
Srk jäsenmäärä vuoden lopussa	6290	6 483	4 044	4 203	4 281
Kuntien väkiluku vuoden lopussa	8077	8 223	5 099	5 218	5 245
Srk:n jäsenten osuus %	77,9	78,8	79,3	80,5	81,6
Avioliittoon vihityt	11	18	15	12	17
Avioerot	14	14	9	13	10
Kasteessa liittyneet	19	30	20	23	27
Kuolemassa poistuneet	131	139	88	65	68
Kirkosta eronneet	53	58	42	44	37
Kirkkoon liittyneet	18	11	11	8	11
Kinkereillä kävijät	151	228	159	175	194
Päivä- ja iltapäiväkerholaisia	136	143	28	32	51
Pyhäkoululaisia	43	43	44	39	35
Rippikoululaisia	60	79	48	47	47

Seurakunnan jäsenmäärä on laskenut tasaisesti. Vuoden 2019 alussa Rautjärven seurakunta liittyi osaksi Ruokolahden seurakuntaa, joka nosti Ruokolahden seurakunnan jäsenmäärää vuonna 2019. Kuvassa 3 on esitetty Ruokolahden seurakunnan jäsenmäärä ja kuvassa 4 Ruokolahden ja Rautjärven seurakuntien yhteenlaskettu jäsenmäärä. Yhteensä laskettu jäsenmäärä on vähentynyt vuodesta 2010 vuoteen 2020 mennessä 2 157 henkilöllä eli 25 %:ia. Jäsenmäärä on vähentynyt kymmenessä vuodessa neljänneksen, joka on merkittävä vähennys. Vuodesta 2019 vuoteen 2020 jäsenmäärä väheni 3 %:ia.

Vuonna 2020 kirkollisia vihkimisiä 6 ja siviilivihkimisiä 5. Vuonna 2019 kirkollisia 14, vuonna 2018 kirkollisia 7, vuonna 2017 kirkollisia 6 ja vuonna 2016 kirkollisia vihkimisiä 5.

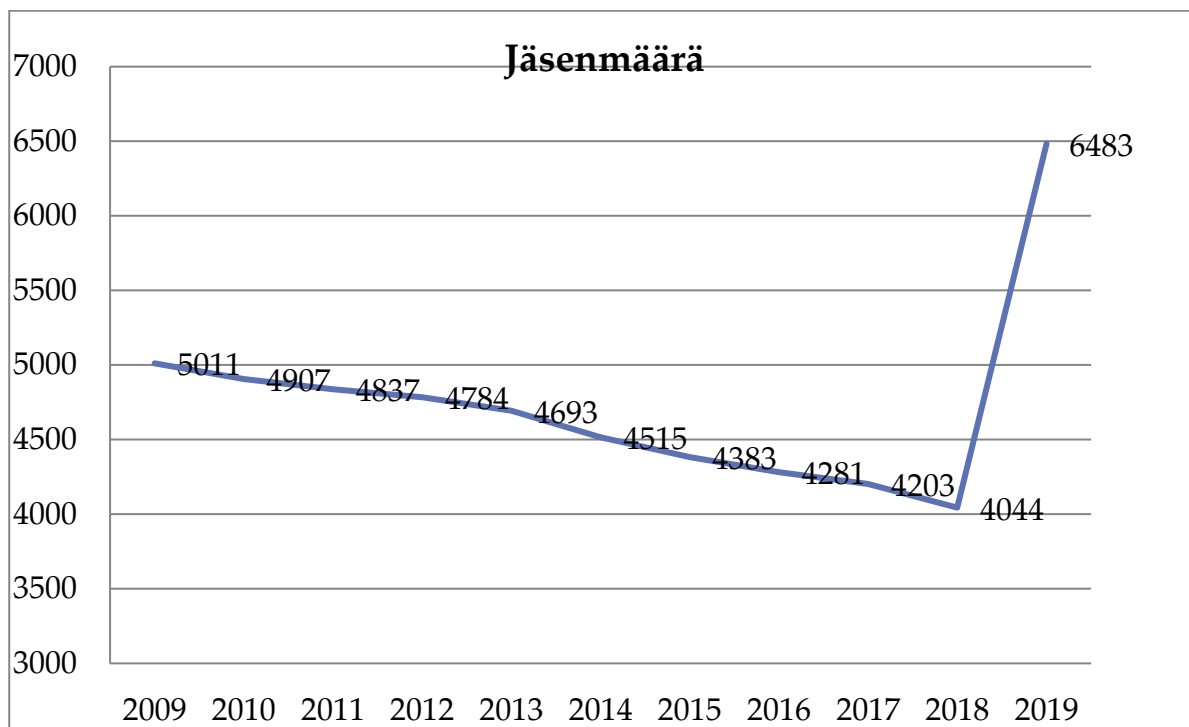

Kuva 3. Ruokolahden seurakunnan jäsenmäärä 2009–2019.

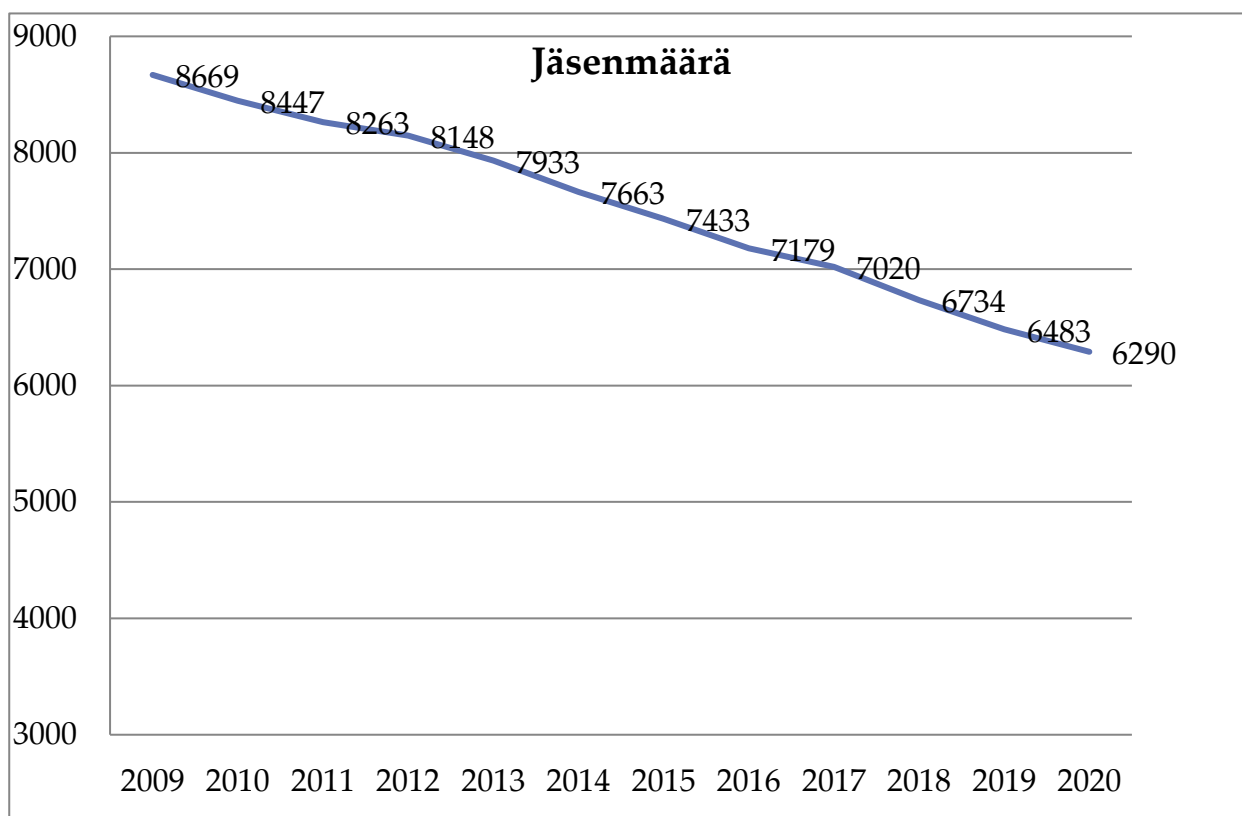

Kuva 4. Rautjärven ja Ruokolahden seurakuntien jäsenmäärä 2009-2018 ja Ruokolahden seurakunnan jäsenmäärä 2019-2020.

5. TYÖALOJEN TOIMINTA, TOIMINNALLISTEN JA TALOUDELLISTEN TAVOITTEIDEN ARVIOINTI

5.1. JUMALANPALVELUSELÄMÄ JA KIRKOLLISET TOIMITUKSET

Perustarkoitus

Jumalanpalveluselämän perustehtävänä on hoitaa sananjulistuksen, sakramenttien ja muiden pyhien toimitusten, rukouksen sekä musiikin tehtäviä, jotta Jumalan pelastava läsnäolo tulisi erityisellä tavalla todeksi seurakunnan elämässä. Tehtävät hoidetaan hyvin valmistautuen, rukoillen ja kiireettömästi.

Hallinto ja henkilöstö

Jumalanpalvelus- ja aikuistyön työryhmään kuuluivat Mirja Henttonen, Jorma Hanhisalo, Pirkko Tuomainen, Anna-Liisa Leminen, Kari Pulkkinen ja puheenjohtajana kirkkoherra Leena Haakana. Työryhmä piti vuoden aikana kaksi kokousta.

Toimintamuodot

Jumalanpalveluselämä muodostuu lähinnä jumalanpalveluksista ja kirkollisista toimituksista. Tavallisina vuosina ehtoollista vietetään pääjumalanpalveluksissa Ruokolahden kirkossa kolme kertaa kuukaudessa, Simpeleen kirkossa 2-3 kertaa kuukaudessa ja Rautjärven kirkossa muutaman kerran vuodessa. Rautjärven kirkossa pidetään jumalanpalveluksia keskimäärin kerran kuukaudessa ja kirkollisina juhlapyhinä. Alkuvuoden jumalanpalvelukset pystyttiin toteuttamaan suunnitellun mukaisesti mutta maaliskuun puolivälissä siirryttiin koronapandemian takia jumalanpalveluksien striimaamiseen pääkirkosta Ruokolahdelta ilman läsnä olevaa seurakuntaa. Kokoontumisraja oli tällöin vain 10 henkilöä ja jumalanpalvelukset toteutettiin sanajumalanpalveluksina. Kesäkuun alusta kokoontumisrajaa nostettiin niin, että enimmäisosallistujamäärä oli 500 henkilöä, mikäli tilaisuudet pystyttiin järjestämään turvallisesti turvavälit ja hygieniaohjeet huomioiden. Näin seurakunta pääsi kokoontumaan jumalanpalveluksiin jälleen normaalisti ja myös

konfirmaatiot voitiin toteuttaa seurakunnan läsnä ollessa. Piispan ohjeistuksena jumalanpalveluselämää varten oli myös virsien määrän ja tilaisuuksien keston harkinta. Kesäajaksi jumalanpalvelukset porrastettiin niin, että Ruokolahden jumalanpalvelukset alkoivat kello 10 ja Simpeleen ja Rautjärven jumalanpalvelukset kello 13. Koronatilanne kiihtyi uudestaan joulukuussa ja kokoontumisrajan laskiessa 20 henkilöön jouduttiin itsenäisyyspäivästä alkaen siirtymään jälleen striimattuihin jumalanpalveluksiin ilman läsnä olevaa seurakuntaa.

Perhekirkoista toteutettiin kynttilänpäivän ja mikkelinpäivän kirkot sekä kouluun lähtevien siunaus elokuussa. Kynttilänpäivänä kirkkoon kutsuttiin erityisesti niitä, joiden lapsi oli kastettu edellisen vuoden aikana. Kyläkirkkoja ei pidetty. Hoitokodeissa pidettiin hartauksia/ehtoollishartauksia vuoden aikana kuudessa eri laitoksessa vain 8, koska koronan takia suurin osa suunnitelluista hartauksista jouduttiin perumaan.

Keskeiset tilastotiedot

Pääjumalanpalvelusten (113, joista 55 oli messua ja 58 sanajumalanpalvelusta) yhteenlaskettu kävijämäärä oli 7154 (v. 2019 157/13 798). Lisäksi pidettiin 3 viikkomessua, joissa oli 57 osallistujaa (v. 2019 7/250). Ehtoolliselle osallistujia jumalanpalveluksissa oli 2145 (5731). Keskimääräinen kävijämäärä yhtä pääjumalanpalvelusta kohden oli 63 (v. 2019/88, v. 2018/128). Kävijämäärään tilastoidaan myös striimattujen jumalanpalvelusten osallistujamäärät. Maaliskuussa, kun siirryttiin pelkästään striimattuihin jumalanpalveluksiin ilman läsnä olevaa seurakuntaa, live-lähetysten seuraajia YouTube kanavalla oli reilusti yli 100 yhtä jumalanpalvelusta kohden. Erityisesti pääsiäisajan jumalanpalveluksia katsottiin runsaasti myös jälkikäteen. Vastaavasti katsojien määrä väheni, kun kirkkoon oli jälleen mahdollista tulla.

Seurakunnassamme suoritettiin 28 kastetta, joissa oli osallistujia 546 (v. 2019 24/508). Näistä oman seurakunnan jäsenten kasteita oli 26. Osittain kasteita siirrettiin pahimpien koronatilanteitten ohi ja kotikasteita pyrittiin myös siirtämään kirkkoon tai muihin julkisiin tiloihin, joissa turvarajat pysyivät paremmin. Avioliittoon vihkimisiä oli 16 ja avioliiton siunaamisia 2 ja näiden tilaisuuksien yhteinen kävijämäärä oli 987 (v.2019 vihkimisiä 27, siunaamisia 1, osallistujia yhteensä 1906). Vihkimisistä 6 toimitettiin oman seurakunnan

jäsenille ja muut toisten seurakuntien jäsenille. Ruokolahden kirkko oli jälleen seurakunnan kirkoista suosituin vihkikirkko. Hautaan siunaamisia toimitettiin 141, joihin osallistui 3773 henkilöä (v.2019 161/5671). Siunauksia toimitettiin myös toisten seurakuntien jäsenille, erityisesti imatralaisille, joiden sukuhaudat ovat Ruokolahdella. Keväällä siunaamiset toimitettiin pääosin suoraan haudalla.

Toiminnan arviointi

Pääjumalanpalvelusten kävijämäärä tippui rajusti koronapandemian takia. Tavoitteeksi asetettua pääjumalanpalvelusten kävijämäärän nousua ei siis saavutettu. Seurakuntalaiset osallistuivat kuitenkin mahdollisuuksien mukaan jumalanpalvelusten toteuttamiseen ehtoollisavustajina ja tekstinlukijoina. Ruokolahdella jumalanpalveluksen aikaan seurakuntatalolla järjestetty pyhäkoulu mahdollisti myös lapsiperheiden jumalanpalveluksiin osallistumisen. Tavanomaisen vuoden yhteistyö eri lähetysjärjestöjen, kyläyhteisöjen ym. kanssa oli vaikeaa mutta joitakin nimikkopyhiä onnistuttiin toteuttamaan. Piispan vierailu Marianpäivän saarnavieraana peruuntui. Jumalanpalvelusten striimaaminen pääkirkosta oli sujuvaa, koska käytäntö oli tuttu jo entuudestaan. Tekniset vaikeudet kuitenkin hankaloittivat striimaamista aika ajoin. Kirkkokahveja ei koronarajoituksen takia järjestetty.

Jumalanpalvelusten lisäksi kirkolliset toimitukset muodostavat merkittävän seurakuntalaisten kohtaamistilanteen. Kirkollisiin toimituksiin osallistuvien määrä oli kuitenkin kokoontumisrajoitusten takia huomattavasti normaalivuotta pienempi.

1012010000 JUMALANPALVELUSELÄMÄ

Talousarvion toteutuminen	TA 2020	TP 2020	TP 2019	TP 2018	TP 2017	TP 2016
Toimintakate (ulkoinen)	72 366	68 244,07	81 389,74	31 051,77	37 279,47	41 333,64
Toimintamenot (sisäiset)		57 881,96	77 822,59	42 799,38	37 915,52	34 826,36
Toimintakate	72 366	126 126,03	159 212,33	73 851,15	75 194,99	76 159,00
Vyörytyserät		37 925,32	49 874,08	26 129,92	24 597,71	26 823,42
Työälakate	72 366	164 051,35	209 086,41	99 981,07	99 792,70	102 982,42
Toiminta						
Jumalanpalveluksia		116	164	76	70	63
Kustannukset €/jumalanpalvelus		1 414	1 275	1 316	1 426	1 635

1012020000 HAUTAAN SIUNAAMINEN

Talousarvion toteutuminen	TA 2020	TP 2020	TP 2019	TP 2018	TP 2017	TP 2016
Toimintatulot (ulkoiset)		0,00	0	0	0	0
Toimintamenot (ulkoiset)	79 883	70 816,23	79 794,72	28 742,22	34 439,6	41 326,63
Toimintakate (ulkoinen)	79 883	70 816,23	79 794,72	28 742,22	34 439,6	41 326,63
Toimintamenot (sisäiset)		68 302,60	4 517,78	1 163,64	859,74	854,92
Toimintakate	79 883	139 118,83	84 312,50	29 905,86	35 299,34	42 181,55
Vyörytyserät		41 475,66	30 076,90	12 282,51	12 937,48	16 187,92
Työälakate	79 883	180 594,49	114 389,4	42 188,37	48 236,82	58 369,47
Toiminta						
Siunausten määrä		141	161	101	73	85
Kustannukset € / siunaus		1 281	710	661	687	621

1012030000 MUUT KIRKOLLISET TOIMITUKSET

Talousarvion toteutuminen	TA 2020	TP 2020	TP 2019	TP 2018	TP 2017	TP 2016
Toimintakate (ulkoinen)	34 348	29 673,91	27 900,17	13 301,42	16 408,25	15 448,26
Toimintamenot (sisäiset)		31 324,11	43 252,80	25 013,42	30 638,88	24 873,37
Toimintakate	34 348	60 998,02	71 152,97	38 314,84	47 047,13	40 321,63
Vyörytysmenot		17 882,91	21 157,29	13 286,17	14 900,92	13 959,33
Työälakate	34 348	78 880,93	92 310,26	51 601,01	61 948,05	54 280,96
Toiminta						
Kasteiden määrä		28	24	20,00	23	27
Vihkimisten määrä		18	28	13	21	23
Kustannukset €/toimitus		1 715	1 775	1 564	1 408	1 086

5.2. AIKUISTYÖ

Työalan perustehtävä

Aikuistyön perustehtävänä on auttaa työikäisiä ihmisiä uskomaan Jeesukseen, elämään luterilaisina kristittyinä seurakunnan hengellisessä yhteydessä sitoutuen seurakuntaan ja toteuttamaan kristillistä elämäntapaa arkielämässään.

Hallinto ja henkilöstö

Jumalanpalvelus- ja aikuistyön työryhmään kuuluivat Mirja Henttonen, Jorma Hanhisalo, Anna-Liisa Leminen, Pirkko Tuomainen, Kari Pulkkinen ja puheenjohtajana kirkkoherra Leena Haakana. Työryhmä piti vuoden aikana kaksi kokousta.

Toteutunut toiminta ja keskeiset numerotiedot

Sanan ja rukouksen iltoja järjestettiin alkuvuodesta yksi Simpeleellä (Pirkko Vesavaara, osallistujamäärä 70) ja yksi Ruokolahdella (Gideonit, osallistujamäärä 19). Tavallisesti sanan ja rukouksen iltoja on järjestetty noin kerran kuukaudessa mutta koronan takia loppukevään illat jäivät pitämättä. Koronatilanne pahentui maaliskuun puolivälissä ja kun jumalanpalvelukset alettiin pitää ilman läsnäolevaa seurakuntaa, papit alkoivat jumalanpalvelusten jälkeen pitää esirukoushetkiä YouTube'n kautta. Syyskaudella saatiin pidettyä yksi sanan ja rukouksen ilta (Erja Kalpio, ELY, osallistujamäärä 21) Simpeleellä. Loka-marraskuun aikana papit ja kanttorit pitivät neljä Liekin lämmössä- rukouksen ja hiljentymisen hetkeä Ruokolahden kirkossa. Näihin osallistui paikan päällä 4-15 seurakuntalaista ja YouTube-yhteydellä keskimäärin 12-15 katsojaa.

Tammi-helmikuun aikana järjestettiin Ruokolahdella viiden kerran raamattuluentosarja "Hengessä vai hengissä. Kristityn arkielämää." Pitäjänä oli pastori Erja Kalpio Evankelisesta Lähetisyhdistyksestä (ELY). Luentojen keskimääräinen kävijämäärä oli 35.

Vanhoja raamattu- ja rukouspiirejä kokoontui 7 ja tämän lisäksi vuoden lopussa saatiin toimimaan uusi nuorempien miesten raamattupiiri Ruokolahdella. Korona vaikeutti piirien toimintaa.

Kinkereitä järjestettiin alkuvuodesta kymmenet, joissa osallistujia oli yhteensä 151 h (ed. vuonna 14 kinkereitä, joissa 228 osallistujaa). Kinkeriaiheena oli ”Rukous”. Tarkkolan kinkereitä jäivät pitämättä koronan takia.

Talvisodan päättymisen muistohartaus 13.3. Ruokolahden vanhalla hautausmaalla oli viimeinen iso hartaustilaisuus (osallistujamäärä 80), joka pystyttiin toteuttamaan. Veteraanipäivän, kaatuneitten muistopäivän ja itsenäisyyspäivän seppeleenlaskut tapahtuivat ainoastaan pienellä joukolla. Myös yhteistyö eri järjestöjen ja yhteistyökumppaneiden kanssa jäi tavallisia vuosia laihemmaksi. Naisten ja miesten kesäajan saunaillat ja kyläkirkot jäivät toteutumatta. Hautojenhoitopäivän hartaus toteutettiin ainoastaan Rautjärven kirkolla. Yhteistyössä musiikkityön kanssa suunniteltu toukokuinen Kaislat-kuoron esiintymismatka/seurakuntamatka Inkerinmaalle jouduttiin perumaan. Alfa-kurssia tai L10T-koulutusta ei pystytty toteuttamaan.

Itsenäisesti kierrettäviä hiljaisuuden polkuja toteutettiin huhtikuussa Simpeleen tehtaantuotossa ja heinäkuussa Rautjärven kirkonmäellä. Kesällä Ruokolahden kirkonmäelle saatiin ympärivuotisessa käytössä oleva hiljaisuuden polku, jonka ideoi Taija Luukkonen. Toteuttamisessa oli mukana vapaaehtoisia ja kuvat tauluihin toteuttivat Ruokolahden Taideyhdistyksen jäsenet. Syys-lokakuussa kunnostettiin Ruokolahden kirkonmäellä talkoilla kiviaitaa.

Papit tekivät syntymäpäiväkäyntejä 90, 95, 100 v tai enemmän täyttävien luona mutta suurimman osan vuodesta koronarajoitusten takia vain erikseen sovittaessa. Hartauskirjoituksia kirjoitettiin Ruokolahtelaiseen ja Parikkalan-Rautjärven sanomiin.

Toiminnan arviointi

Toimintakaudella jatkettiin mahdollisuuksien mukaan perinteisiä toimintatapoja kuten raamattuopetusta ja Sanan ja rukouksen iltoja. Kinkereitä saatiin pääosin pidettyä ennen koronan alkua. Osallistujien määrä on kuitenkin ollut jatkuvasti laskussa ja tulevaisuudessa tulee harkittavaksi, onko tämän työmuodon aika jo ohi. Paljon suunniteltua toimintaa jäi toteutumatta koronan takia. Toisaalta asioita alettiin toteuttaa uudella tavalla, mm. Liekin lämmössä iltojen striimaus mahdollisti etäosallistumisen. Aikuistyön jatkuvana haasteena on

saavuttaa enemmän työikäisiä ja eläkkeelle siirtyviä mukaan seurakunnan toimintaan ja vapaaehtoistyöhön.

1012040000 AIKUISTYÖ

Talousarvion toteutuminen	TA 2020	TP 2020	TP 2019	TP 2018	TP 2017	TP 2016
Toimintatulot (ulkoiset)	-2 000	0	-1 677,30	0	0	0
Toimintamenot (ulkoiset)	26 726	15 834,02	14 583,36	9 976,17	9 723,74	5 741,41
Toimintakate (ulkoinen)	24 726	15 834,02	12 906,06	9 976,17	9 723,74	5 741,41
Toimintamenot (sisäiset)		8 101,24	13 524,16	4 875,07	6 170,21	4 416,84
Toimintakate	24 726	23 935,26	26 430,22	14 851,24	15 893,95	10 158,25
Vyörytysmenot		7 385,49	8 625,62	5 351,45	5 147,17	3 521,28
Työälakate		31 320,75	35 055,84	20 202,69	21 041,12	13 679,53

1012050000 MUUT SEURAKUNTATILAISUUDET

Talousarvion toteutuminen	TA 2020	TP 2020	TP 2019	TP 2018	TP 2017	TP 2016
Toimintatulot (ulkoiset)		-2,00	-49,52	-8	0	0
Toimintamenot (ulkoiset)	48 388	40 779,99	36 315,93	29 171,70	28 328,02	33 524,79
Toimintakate (ulkoinen)	48 388	40 769,99	36 266,41	29 171,70	28 328,02	33 524,79
Toimintamenot (sisäiset)		46 537,19	40 491,02	38 446,04	18 858,29	12 748,11
Toimintakate	48 388	87 306,18	76 757,43	67 609,74	47 185,31	46 272,90
Vyörytysmenot		24 538,37	22 716,50	23 281,39	15 265,49	16 091,02
Työälakate		111 844,55	99 473,93	90 891,13	62 450,80	62 363,92

5.3. MUSIIKKI

Perustehtävä

Luterilaisen kirkon hengellisen elämän olennainen osa ja tuntomerkki on musiikin monipuolinen käyttö. Seurakuntalaiset osallistuvat laulaen ja soittaen seurakunnalle annetun tehtävän toteuttamiseen. Musiikin kautta seurakuntalaisille tarjotaan mahdollisuus luoda ja tulkita itse, kokea Jumalan läsnäoloa ja kristittyjen yhteyttä. Palvelutehtävän ohessa musiikilla on keskeinen osa myös kulttuuriperinnön siirtämisessä.

Hallinto

Musiikkityön työryhmään ovat kuuluneet Kimmo Hanhisalo, Sakari Haverila, Kari Luumi, Kirsti Sahla sekä kanttorit Salla Palokangas ja Raili Tervonen. Vuoden aikana oli 2 kokousta.

Resurssit

Seurakunnassa on 1,5 kanttorin virkaa. Kanttori Raili Tervosen virkaan kuuluu 50 % lähetys sihteeriin töitä.

Toiminta

Musiikkitilaisuudet	osallistujamäärä henkilöä
21.1. Viisikielisen lauluja Aune Pennasella	16
31.1. Imatran seurakunnan soittokunnan konsertti Ruokolahden kko johtajana kapellimestari Ismo Vänskä	130
19.7. Musiikki- ja hartaustilaisuus Ruokolahden kko, Pirkko Tuomainen juonto ja hartaus, Aino Luukkonen urut ja Salla Palokangas	21
22.7. Suvilaulajaiset Ruokolahtitalo, Virve Niiranen harmonikka, Jari Niiranen kitara, Salla Palokangas piano	23
11.8. Entisajan koululauluja, Ruokolahtitalon tiistaitarinat, Salla Palokangas	33
31.10. Surumusiikin ilta Ruokolahden kko, Raili Tervonen ja Salla	19

Palokangas laulu, urut ja piano, Miia Suopanki juonto ja hartaus	
8.11. Iltasoitto Simpeleen kko, Raili Tervonen urut, Miia Suopanki juonto	11
29.11. Petri Laaksosen joulukonsertti Rautjärven kko	100

Pihalaulajaisia

17.6. Simpeleen Silamuskoti	17
8.7. Ruokolahden palvelukeskus	17
9.7. Kompassi	19
10.7. Säästötien palvelutalo	9
10.7. Koivurannan palvelutalo	11
12.7. Äitsaari Hertta	19
15.7. Ruokorinne ja Iltatähti	34
16.7. Liisanpolku 4	31
16.7. Kerrostie 4	15
29.7. Kompassi	15
6.8. Vaittilan koulun ranta, Ruokolahden Erätoverit	10
12.8. Kompassi	12
12.8. Kuokkalammin seuratalo	14
13.8. Hanna Peltosella	8
27.8. Kauniskallio	17

Laulukammarissa Kompassissa laulettiin 5 kertaa.

Kauneimmat joululaulut -striimi

Kauneimmista Joululauluista tehtiin Ruokolahden seurakunnan youtube -kanavalle striimi, joka oli katsottavissa 18.12. lähtien. Striimin tekijöinä olivat Anni Väänänen juonto ja laulu, Joonas Pitkämäki kuvaus ja editointi, Jori Schleifer kitara ja laulu, Maija Väänänen avustaja ja laulu ja Salla Palokangas piano ja laulu. Ryhmän vapaaehtoiset halusivat tehdä striimin lahjaksi seurakuntalaisille.

KAUNEIMMAT JOULULAULUT -LAULUVIHKOJEN JAKO

Kauneimmat Joululaulut -vihkoset on yleensä jaettu yhteislaulutilaisuuksissa. Koronan takia lauluvihkojen jako koteihin tapahtui toisin. Rautjärvellä lauluvihkoja sai Aseman Kellosta, Aseman Puodista ja kirjastosta. Simpeleellä lauluvihkoja oli saatavana S-Marketissa, K-Hermannissa, kirjastossa ja Missiokirppiksellä. Ruokolahdella joukko seurakunnan työntekijöitä ja vapaaehtoisia jakoivat lauluvihkoja vuorollaan kolmena päivänä yhteensä 18 tuntia S-Marketin eteisessä. Lisäksi vihkoja oli jaossa Simpeleen ja Ruokolahden kirkon avoimien ovien päivinä.

Kauneimmat Joululaulut -vihkosesta laulettiin striimissä ja jouluaaton sanajumalanpalveluksessa. Näitä varten seurakunnan piti maksaa mediapienluvat Teostolle.

Kuorotoiminta ja musiikkiryhmät

Kirkkokuorossa oli 22 laulajaa. Musiikillisena johtajana toimi Salla Palokangas ja varajohtajana Markku Hirvonen. Äänenkouluttajana toimi Marja-Leena Luumi. Harjoituksia kuorolla oli 22 kertaa.

Kuoro lauloi jumalanpalveluksessa yhden kerran laskiaissunnuntaina. Maaliskuussa alkoi koronatilanteen aiheuttama toimintakielto. Elokuussa kuoro kokoontui pitämään omat pihalaulajaiset Kauniskallion rannassa, jossa harjoiteltiin ulkona laulamista. Syyskaudella harjoiteltiin ääni kerrallaan ja välillä yhdessä turvaväleistä huolehtien, mutta esiintymiset eivät olleet mahdollisia koronan taas pahentuessa. Syksyn aikana kuoro harjoitteli uutta ja vanhaa ohjelmistoa joulun ajan tilaisuuksiin ja valmistautui jo kesän 2021 kahteen ulkoilmatapahtumaan.

Ruokolahden Kirkkokuoro ry:n johtokuntaan kuuluivat Pirkko Tuomainen puheenjohtaja, Risto Tiainen varapuheenjohtaja, Tuija Tynkkynen sihteeri, Kimmo Hanhisalo taloudenhoitaja, Marja-Liisa Vertanen ja musiikilliset johtajat. Johtokunnan varajäseniä olivat Maiju Lipponen, Helka Viitakangas ja Kari Toiviainen. Yhdistyksen toiminnantarkastajia olivat Sakari Haverila ja Helka Pitkänen, varalla Anja Koivuvaara ja Ritva Hintsala. Nuotistonhoitajina toimivat Marja-Liisa Vertanen ja Eija Rummukainen.

Johtokunnan kokouksia oli 4 kertaa ja lisäksi sääntömääräiset kevät- ja syyskokous. Kuoro lähetti edustajansa myös E-K:n Kirkkomusiikkipiirin etävuosikokoukseen.

Kaislat-kuorossa oli 24 laulajaa. Kuoron johtajana toimi Salla Palokangas. Harjoituksia oli vuoden alussa 5 kertaa ja kuoro kävi laulamassa Ruokorinteen ja Iltatähden palvelutaloissa. Maaliskuun jälkeen kuoro on ollut koronan takia toimintatauolla.

Nuorten laulu- ja soitinryhmät ovat musisoineet jumalanpalveluksissa.

Jumalanpalveluksissa ja tilaisuuksissa ovat musiikilla palvelleet Risto Rauhala, Marja-Leena Luumi, Kari Luumi, Ari Partinen, Seija Strömberg, Teija Savelius, SimSingers, Trio Vaimomatskuu feat vävy-poika, Niina Mangström kantele (myös musiikin johto Karjalaisen kansan messussa), Aino Luukkonen urut ja harmonikka ja Niilo Luukkonen harmonikka.

Soittimet

Urkujen vuosihuollot kaikissa kolmessa kirkossa teki Veikko Virtasen Urkurakentamo. Pianot viritti Martti Kallio Imatralta. Kompassiin ostettiin uusi piano.

Muuta

Ruokolahden seurakuntatalolle ostettiin uudet virsikirjat. Kanttorit ovat osallistuneet vuorollaan koulujen päivän avauksiin. Urkujen soiton opetusta on annettu kanttori Salla Palokankaan toimesta Aino Luukkoselle. Myös Niina Mangström on saanut urku- ym. opetusta tavoitteena kanttorin sijaisuuksien teko. Salla Palokangas on harjoittanut Jaakkiman opiston Toveripäivien juhlakuoroa. Juhlakuoron oli tarkoitus esiintyä Marianpäivänä Jaakkima 90 v Toveripäivien juhlatilaisuuksissa, joka sekin siirtyi ainakin vuodella eteenpäin. Kanttorin sijaisina ovat olleet Liisa Teräslahti, Niina Mangström ja Jouko Korttilalli.

Arviointi

Koronapandemia on vaikeuttanut myös musiikkityön toimintaa vuoden aikana. Monet valmiit suunnitelmat on jouduttu perumaan ja sitten on tehty uusia suunnitelmia.

Seurakuntalaisten yhdessä laulamisen tarve ”paikattiin” pihalaulajaisilla ja niihin kokoontui laulajia 248 henkilöä. Kauneimpiin Joululauluihin voi osallistua tekstitetyn striimin kautta katselemalla, kuuntelemalla ja laulamalla mukana Kauneimmat Joululaulut -vihkon kanssa.

Konsertteja ja kuorojen esiintymisiä ei voitu järjestää normaalisti ja niitä jouduttiin myös perumaan.

Kanttorienkin kalentereihin tullutta tyhjää tilaa täytettiin kullekin työntekijälle sopivalla ”koronaetätyöllä”.

1012200000 MUSIIKKI

Talousarvion toteutuminen	TA 2020	TP 2020	TP 2019	TP 2018	TP 2017	TP 2016
Toimintatulot (ulkoiset)		-33,75	-271,90	-146	-200	-40
Toimintamenot (ulkoiset)	26 306	20 681,51	19 559,19	16 917,06	16 699,23	15 354,62
Toimintakate (ulkoisen)	26 306	20 647,76	19 287,29	16 771,06	16 499,23	15 314,62
Toimintamenot (sisäiset)		45 846,21	63 867,63	59 646,05	46 916,42	41 691,61
Toimintakate		66 493,97	83 154,92	76 417,11	63 425,65	57 006,23
Vyörytysmenot		17 655,74	22 928,69	24 871,05	19 220,39	18 174,47
Työälakate		84 149,71	106 083,61	101 288,16	82 646,04	75 180,70
Toiminta						
Musiikkitalaisuuksiin osall.		601	2 809	2342	2 650	2 037
€ / osallistuja		140	38	43	31	37

5.4. VARHAISKASVATUS

Työalan perustehtävä

Varhaiskasvatuksen perustehtävänä ja tavoitteena on tukea perheitä ja koteja kristillisessä kasvatuksessa antamalla kaste-opetusta sekä olla tekemässä laaja-alaista perhetyötä.

Hallinto ja henkilöstö

Varhaiskasvatuksella oli kaksi kokoaikaista lastenohjaajan toimea Toistaiseksi voimassa oleva työsopimus Suvi Vennolla (vastaava lastenohjaaja) sekä Sari Lappalaisella (lastenohjaaja). Syksyllä Lappalaisella on 80% työaika omasta pyynnöstään. Työalasta vastaavana pappina toimi seurakuntapastori *Miia Suopanki*.

Varhaiskasvatuksen työryhmän jäseniä olivat edellä mainittujen lisäksi Sonja Karikumpu, Helena Markkanen, Antti Rasimus, Krista Repo, Ella Soikkeli ja Pirjo Tiippana. Työryhmä kokoontui vuoden aikana kaksi kertaa.

Varhaiskasvatuksen toiminta keskittyi Ruokolahdella Rasilaan ja Rautjärvellä Simpeleelle.

Toteutunut toiminta

Koronarajoitteet vaikuttivat varhaiskasvatuksen toimintaan huomattavasti. 16.3.2020 alkaen kaikki kokoava toiminta jäi tauolle. Säännöllinen toiminta aloitettiin uudestaan syyskuussa, mutta panostettiin kerhotoimintaan ja erilaisia tapahtumia ei järjestetty.

1.12.2020 jälleen kaikki kokoava toiminta jäi tauolle loppuvuoden ajaksi. Poikkeusajan korvaavaa toimintaa järjestettiin kuitenkin säännöllisesti.

Päiväkerhoryhmiä oli vuoden aikana yhteensä viisi ja kaikki ryhmät kokoontuivat kerran viikossa, Ruokolahdella Kompassissa ja Simpeleellä Kivitaskussa. 3-vuotiaiden ryhmä kaksi tuntia ja yhdistetyt ryhmät kolme tuntia kerrallaan.

- Ruokolahdella kokoontui keväällä yksi 3-5-vuotiaiden ryhmä, *14 kerholaista*. Syksyllä perustettiin 3-vuotiaille (*viisi kerholaista*) ja 4-5-vuotiaille (*kahdeksan kerholaista*) omat ryhmät.
- Simpeleellä kokoontui yksi 3-5-vuotiaiden ryhmä sekä keväällä että syksyllä. Keväällä 12 kerholaista ja syksyllä *yhdeksän*.

Yhteensä vuoden aikana tavoitettiin kerhotoiminnassa päiväkerhoikäisiä: 24 Ruokolahdella ja 17 Simpeleellä.

Perhekerho kokoontui kerran viikossa kahden tunnin ajan Ruokolahdella seurakuntatalolla sekä Simpeleellä Kivitaskussa. **Perhekahvila** kokoontui Ruokolahdella Kompassissa joka toinen viikko samoin kahden tunnin ajan. Toiminnassa tehtiin yhteistyötä Mannerheimin lastensuojeluliiton Ruokolahden paikallisosaston kanssa, joka vastasi kahvilan toiminnasta joka toinen viikko samassa seurakunnan tilassa. Simpeleellä aloitettiin vastaava yhteistyö MLL:n Simpeleen osaston kanssa. Alkuvuodesta toiminnasta vastattiin vuoroviikoin

Rautjärven kunnan ja MLL:n yhteisessä tilassa, mutta syksystä lähtien seurakunnan perhekahvila toimi omassa tilassa Kivitaskussa.

- Perhekerho kokoontui kuusi kertaa kevätkaudella ja 11 kertaa syyskaudella Ruokolahdella. Simpeleellä vastaavasti kahdeksan ja 10 kertaa.
- Perhekahvila kokoontui kolme kertaa kevätkaudella ja seitsemän kertaa syyskaudella Ruokolahdella. Simpeleellä vastaavasti neljä kertaa sekä keväällä että syksyllä.
- Perhekerhoissa - ja kahviloissa vieraili vuoden aikana 18 perhettä Ruokolahdella sekä 18 Simpeleellä.

Katsomuskasvatushetkiä pidettiin noin kerran kuukaudessa Ruokolahden ja Rautjärven kuntien kaikkien päiväkotien kaikissa ryhmissä. Koronarajoitukset estivät kuitenkin vierailut keväällä.

- Ruokolahden yhdessä päiväkodissa kuusi eri ryhmää ja Rautjärven kahdessa päiväkodissa neljä eri ryhmää. Lisäksi Simpeleellä kokoontui perhepäivähoitajien ja hoitosten oma avoin kerho.
- Katsomuskasvatus-toimintaa jouduttiin muokkaamaan koronarajoitusten takia. Vierailut toteutettiin syksyllä osittain ulkona. Ruokolahdella ei loppusyksystä päiväkodissa otettu vierailijoita vastaan ulkonakaan ja tällöin päiväkotiin toimitettiin materiaalia omatoimiseen työskentelyyn.

Pyhäkoulutyön tehtävänä on auttaa lasta uskomaan kolmiyhteiseen Jumalaan. Seurakunnassa vapaaehtoisina pyhäkouluopettajina toimivat Eini Sulander ja Johanna Honkaniemi-Rautio. Pyhäkoulu kokoontui Ruokolahden seurakuntatalolla kevään aikana

kuusi kertaa, tavoittaen kerrallaan 4-7 lasta. Syksyn aikana kahdeksan kertaa, tavoittaen kerrallaan 2-9 lasta.

Kirjepyhäkoulussa oli vuoden aikana mukana 28 perhettä, yhteensä 36 lasta. Heille lähetettiin pyhäkoulukirje kahdeksan kertaa vuoden aikana. Kirje sisälsi kotiseurakunnan terveiset ja Lastenmaa-lehden.

Muuta toimintaa

- Isovanhempien ja lastenlasten leiripäivä tammikuussa Imatralla yhteistyössä Imatran seurakunnan kanssa (yhteensä 98 osallistujaa, omasta seurakunnasta 29).
- Kynttilänpäivän perhekirkot helmikuussa Ruokolahden kirkossa (57) ja Simpeleen kirkossa (54). Vapaaehtoisten valmistama ”kirkkolounas” perhekirkkojen jälkeen (48/38).
- Kotikirkkoon tutustumiset, ”siili-kirkot” maaliskuussa Ruokolahden kirkossa (yht. 70).
- Kouluun lähtevien siunaamiset elokuussa. Ruokolahden kirkossa (102), Simpeleen kirkossa (54).
- Mikkelinpäivän perhekirkot lokakuussa Ruokolahden kirkossa (60) ja Simpeleen kirkossa (25). Rastiradat kirkon pihalla.
- Pyhäinpäivä-hartaus lokakuussa Ruokolahden kirkossa (122).
- Adventti-hartaus marraskuussa Ruokolahden kirkossa (120).
- Kaikille seurakuntaan kuuluville neljä vuotta täyttävälle jaettiin vuoden aikana syntymäpäivälahjaksi Lapsen raamattu sekä vapaaehtoisten neulomat villasukat (42).
- Sari Lappalainen toimi alkuvuodesta toisena ohjaajana kehitysvammakerhossa, joka diakoniatyön vastuulla. Kerho kokoontui kerran kuukaudessa.
- Varhaiskasvatuksen kerhoihin sitoutuneita vapaaehtoisia, ns. ”kerhomummoja”, oli toiminnassa mukana kaksi. Pirkko Mattila Ruokolahdella ja Tiina Kyröläinen Simpeleellä.

- Lastenohjaajat osallistuivat vuoden aikana kahteen eri koulutukseen.
- Suvi Vento oli mukana rovastikunnallisessa varhaiskasvatuksen työryhmässä, joka kokoontui vuoden aikana kerran.

Poikkeusajan toiminta keväällä, elokuussa ja joulukuussa

- 14 erilaista toiminnallista rastirataa (yhdeksän keväällä, kaksi elokuussa ja kolme joulukuussa) viikoittain Ruokolahdella ja Simpeleellä. Osallistujia 10-30 viikoittain (arvio).
- Yhteensä yhdeksän kerhokirjettä 26 päiväkerholaiselle viikoittain keväällä.
- 12 videota Lastenkirkon YouTube-kanavan Ruokolahden seurakunnan soittolistalle.
- Vuorokaudessa katsojia aina yli 30.
- Pääsiäiskertomus-, joulukertomus-, sekä loppiaisen videot yhteistyössä nuorisotyön kanssa. Nuorisotyön suljettu YouTube-kanava. Joulun ja pääsiäisvideot jaettu eri kanavilla eri aikal, joten katsojien määrää vaikea arvioida. Loppiaisen videolla katsojia vuorokaudessa 14.
- Video kouluun lähtevien siunaamisesta yhteistyössä nuorisotyön kanssa. Nuorisotyön suljettu YouTube-kanava. Katsojien määrää vaikea arvioida.
- Video lasten ja perheiden joulukirkosta yhteistyössä muiden työmuotojen kanssa. Nuorisotyön suljettu YouTube-kanava. Joulunaikaan katsojia 95.
- WhatsApp-ryhmät kerhotoiminnassa mukana olleille Ruokolahdella ja Simpeleellä. Säännöllisiä viestejä viikoittain. Videoterveisiä päiväkerholaisille Simpeleellä.
- Yhteydenottoja seurakuntalaisilta, yksilön kohtaamisia, satunnaisesti Simpeleellä.
- Äitienpäivälahja-settien jako kerholaisille (30).
- Lapsiperheiden ruoka-avustukset toukokuussa, EU-ruokatuki ja paikalliskeräyksen "Korona syö ruokapöydästä" maksusitoumukset. Yhteistyössä jakamassa diakoniatyön kanssa Ruokolahdella ja Simpeleellä.

- Pihatoimintaa lapsiperheille elokuussa. Kolmen viikon ajan leikkitreffit leikkikentillä. Ruokolahdella osallistujia noin 10, Simpeleellä 20-30.
- Joulukuussa jouluisten askartelusettien jako (20).

Toiminnan arviointi

Ruokolahden ja Rautjärven seurakunnat yhdistyivät 1.1.2019. Noin kahden vuoden yhteistyön jälkeen voidaan todeta yhdistymisen sujuneen varhaiskasvatuksen puolella erinomaisesti. Ei ole enää kahta yhdistynyttä seurakuntaa, vaan yksi seurakunta, jossa kaksi eri aluetta. Todetuksi on kuitenkin myös tullut se, että seurakuntalaiset haluavat toiminnan tapahtuvan omalla alueellaan ja kaikessa toiminnassa on tavoitteiden mukaan otettu huomioon paikkakuntakohtaiset perinteet sekä paikkakuntakohtainen oma toiminta.

Tärkeimpänä tavoitteena vuodelle oli ylläpitää säännöllistä kerhotoimintaa koko seurakunnan alueella ja tämä toteutui niiltä osin kuin se oli mahdollista. Koronarajoitteet vaikuttivat toimintaan huomattavasti. Lukuisat tavoitteena olleet tapahtumat peruuntuivat koronarajoitusten takia.

Päivä- sekä perhekerholaisten määrä on vähennyt vuosien saatossa, mutta kaikki toimintaan osallistuvat perheet ovat sitoutuneita. Ryhmien määrät saattavat vaihdella vuodenkin aikana paljon, riippuen perheiden tilanteista. Palaute on kuitenkin selkeä, seurakunnan varhaiskasvatuksen kerhotoiminta koetaan tärkeäksi ja viikoittain varhaiskasvatus tavoittaa ison joukon seurakuntalaisia. Vastaavaan säännölliseen laajaan tavoitettavuuteen ei muilla työaloilla pystytä.

Poikkeusajan toiminta sai kiitosta ja yhteydenpito varsinkin Simpeleellä oli aktiivista. Palautetta saatiin paljon. Poikkeusajan toimintaa järjestettiin viikoittain säännöllisesti ja pienimuotoinen onnistunut "digiloikkakin" toteutettiin.

Syksyn aikana koettiin haasteita löytää kaikille sopivaa toimintamuotoa perhetyössä. Perhekerhot siirtyivät toimimaan ulos monien toivomuksesta. Osa toivoi perinteisen kerhotoiminnan säilyttämistä ja osa ei koronasta johtuvista syistä halunnut sisällä

tapahtuvaan toimintaan osallistua. Perheiden toiveita ja ajatuksia kuunneltiin ja resurssien mukaan toimintaa muutettiin useammankin kerran.

Kirjepyhäkoulu-toiminta jatkui vahvana ja toimintabudjetin ainoa yllätys liittyikin juuri tähän. Uusien ilmoittautuneiden suuri määrä yllätti ja Lastenmaa-lehteä piti tilata suurempi määrä kuin arvioitu. Lastenkirkko-lehti vaihdettiin vuoden alussa Lastenmaa-lehteen, jonka hinta oli myös laskettua kalliimpi. Muutoin yllätyksiä ei tullut ja kokonaisuudessa valmiiksi maltillinen budjetti oli hyvä. Luonnollisesti peruuntuneen toiminnan takia ei kaikkia suunniteltuja kulujakaan tullut.

1012310000 VARHAISKASVATUS²

Talousarvion toteutuminen	TA 2020	TP 2020	TP 2019	TP 2018	TP 2017	TP 2016
Toimintatulot	-2 150	-133,75	-2 147,52	0	-112	-152
Toimintamenot	107 477	85 328,06	102 862,34	42 482,91	49 612,90	46 364,98
Toimintakate (ulkoinen)	105 327	100 714,82	100 714,82	42 482,91	49 500,90	46 212,98
Toimintamenot (sisäiset)	500	50 345,11	51 723,79	14 810,23	16 734,35	16 880,02
Toimintakate	105 827	135 539,42	152 438,61	57 293,11	66 235,25	63 093,00
Vyörytysmenot		41 291,03	48 992,92	21 887,28	22 793,34	22 940,51
Työalakat		176 830,45	201 431,53	79 180,42	89 028,59	86 033,51
Toiminta						
Kerholaisia		136	143	17	32	51
€/kerholainen		1 300	1 409	4 658	2 782	1 687

² Perhekerhotyö, pyhäkoulu ja päiväkerhotyö on 1.1.2019 alkaen yhdistetty yhdeksi varhaiskasvatukseksi 1012310000.

5.5. NUORET

5.5.1. VARHAISNUORET

Työalan perustehtävä

Varhaisnuorisotyön tavoitteena on, että lapsi vahvistuu siinä uskossa kolmiyhteiseen Jumalaan, johon hänet on pyhässä kasteessa otettu, kasvaa rakkaudessa lähimmäiseen ja elää rukouksessa ja seurakuntayhteydessä. Varhaisnuorten toiminnalla tarkoitetaan 7-14 vuotiaiden parissa tapahtuvaa kerho-, leiri- ja retkitoimintaa.

Hallinto ja henkilöstö

Nuorisotyönohjaajat Anuliina Kenttämaa ja Eeva-Leena Saikko vastasivat syyskuuhun 2020 saakka varhaisnuorisotyöstä. Kenttämään vastuualueena oli Rautjärven kunnan alue ja Saikon vastuualueena Ruokolahti. Leiriohjaajana työskenteli Oskari Natunen. Leireillä työskenteli myös joukko vapaaehtoisia nuoria isosina. Syyskuusta joulukuuhun Ruokolahden alueesta vastasi seurakuntapastori Jani Mäkitalo.

Toteutunut toiminta

Ruokolahden alueella:

Päivänavauksia pidettiin keväällä Ruokolahden koululla. Päivänavaukset keskeytyivät koronaepidemian alettua maaliskuussa. Varhaisnuorten toimintaan kuului myös kesäleirit Kauniskalliolla. Leirit muuttuivat koronan vuoksi päivämuotoisiksi. Niitä järjestettiin Kauniskalliolla 4 kappaletta, sisältäen Kalastusleiripäivän yhteistyössä PeLa:n ja Ruokolahden kalastusseuran kanssa. Varhaisnuorten ArkkiParkkiDonkki -kerhossa toimivat kevään ajan ohjaajina Eini Sulander sekä nuorisotyönohjaaja Eeva-Leena Saikko sekä vapaaehtoisia varhaisnuoria ja nuoria kerhoisosina. Syyskauden ajan kerhossa ohjaajina toimivat Jani Mäkitalo ja Eini Sulander. Arkkiparkki kerhossa oli listoilla 11 lasta, kerhoisosina toimi 1-2 nuorta, kerho kokoontui viikoittain joitain poikkeuksia lukuun ottamatta sekä koronarajoitusten sen estäessä.

Keväällä kerhotoiminta jouduttiin siirtämään koronan vuoksi WhatsApp-ryhmään videoiden ja siellä annettujen tehtävien muodossa. Syksyllä kerhotoiminta saatiin käyntiin kokoavana toimintana, kunnes uudet koronarajoitukset katkaisivat kokoavan kerhotoiminnan joulukuun alussa.

Partioyhteistyösopimuksen päivittäminen alkoi syksyllä 2020.

Rautjärven kunnan alueella:

Varhaisnuorten Donkkis -kerho (kerhomateriaalina oli SEKL:n Donkki-lehti) toimi Simpeleen koululla. Kerho kokoontui lähes viikoittain koronarajoituksia lukuun ottamatta. Kerhossa oli 11 lasta listoilla. Keväällä kerhotoiminta jouduttiin siirtämään koronan vuoksi WhatsApp-ryhmään videoiden ja siellä annettujen tehtävien muodossa. Syksyllä kerhotoiminta saatiin käyntiin kokoavana toimintana, kunnes uudet koronarajoitukset katkaisivat kerhotoiminnan joulukuun alussa. Nuorisotyönohjaaja piti kerhot yksin. Kokoava kerhotoiminta tapahtui koulun tiloissa ja tiloista maksettiin vuokraa.

Aamunavauksia pidettiin vain Rautjärven aseman koulussa, Otsolassa. Aamunavaukset keskeytyivät koronaepidemian vuoksi. Syyslukukauden aikana Kenttämaa vieraili Otsolassa vähintään kerran kuukaudessa oppituntivierailuiden merkeissä. Oppilaille pidettiin myös lähetysrastit yhteistyössä lähetys sihteeri Raili Tervosen kanssa. Otsolan yhteistyö sai jatkoa syyslukukauden loppuun saakka koronaohjeistusten mukaan hygieniasta, turvaväleistä sekä kasvomaskeista huolehtien.

Koronan takia koulu yhteistyöstä väliin jäivät pääsiäis- ja adventtihartaudet ja syys-, sekä joulukirkot. Pääsiäisvaellus toteutettiin videohartauksina. Syksyn aikana toteutettiin videohartauksia sekä Joulupolku molemmissa alakouluissa.

Kymppisynttarit Rautjärven kunnan vuonna 2010 syntyneille lapsille järjestettiin yhteistyössä kunnan nuorisotyön kanssa. Kuudesluokkalaisten Itsenäisyyspäivän vastaanotto sekä kunnan torijuhla peruuntuivat koronarajoitusten vuoksi.

Kenttämaa oli kuukausittain mukana Rautjärven kunnan nuorisotyön toiminnassa yhteistyökumppanina Kahviparkissa, Simpeleen Nuokkarilla sekä Aseman Nuokkarilla, joissa kokoontui oppilaita 5. luokasta alkaen.

Yhteiset:

Varhaisnuorille suunnattuja toiminnallisia Donkkis Big Nichteja ehdittiin järjestää yhteensä kaksi ja ne toteutettiin Suomen evankelisluterilaisen kansanlähetyksen (SEKL) kanssa. Iltojen toteutuksessa oli mukana myös vapaaehtoisia vastuunkantajia; aikuisia sekä nuoria. Donkin lähetysleiri Ryttylässä peruuntui koronan vuoksi. Kerhojen videomateriaalit toteutettiin keväällä yhdessä Saikon kanssa. Pääsiäisvaellusvideot toteutettiin Saikon ja lastenohjaaja Sari Lappalaisen kanssa ja joulun sekä loppiaisen hartausvideot toteutettiin Lappalaisen kanssa. Seurakunnan varhaisnuorille kerholaisille järjestettiin marraskuussa Ruokolahdella Donkki yö kirkossa. Kerholaisten lisäksi mukana kirkossa olivat Mäkitalo, Kenttämaa ja Eini Sulander.

Toiminnan arviointi

Kesän leirit kokoavat yhä lapsia kohtaamaan pyhää ja leirit ovatkin varhaisnuorisotyön kohokohtia. Donkkis Big Night -toiminta tavoitti keväällä hyvin osallistujia mutta keskeytyi valitettavasti koronan vuoksi, eikä syksyllä ehditty ja voitu tilaisuuksia järjestää. Hyväksi varhaisnuorisotyön työmuodoksi on todettu varhaisnuorten parissa toteutettava kerhotoiminta. Kerholaisten Donkki yö kirkossa -tapahtuma on suunniteltu pysyväksi toiminnaksi.

1012330000 VARHAISNUORET

Talousarvion toteutuminen	TA 2020	TP 2020	TP 2019	TP 2018	TP 2017	TP 2016
Toimintatulot (ulkoiset)	-2 200	-390,00	-1 771,66	-1 594,44	-2 219,61	-1 465,15
Toimintamenot (ulkoiset)	33 135	23 166,25	26 044,08	8 622,31	10 134,88	9 578,35
Toimintakate (ulkoinen)	30 935	22 776,25	24 272,42	7 027,87	7 915,27	8 113,20
Toimintamenot (sisäiset)	5 200	7 593,49	20 843,60	19 669,68	24 064,51	11 141,20
Toimintakate	36 135	30 369,74	45 116,02	27 327,55	31 979,75	19 254,40
Vyörytysmenot		9 766,84	14 230,44	10 019,37	10 682,64	7 091,55
Työalalake		40 136,58	59 346,46	37 346,92	42 662,39	26 345,95

5.5.2. RIPPIKOULU

Työalan perustehtävä

Rippikoulutyön tavoitteena on, että nuori vahvistuu siinä uskossa kolmiyhteiseen Jumalaan, johon hänet on pyhässä kasteessa otettu, kasvaa rakkaudessa lähimmäiseen ja elää rukouksessa ja seurakuntayhteydessä.

Hallinto ja henkilöstö

Rippikouluopetuksesta vastasivat seurakuntapastori Miia Suopanki, kanttori Salla Palokangas, nuorisotyönohjaajat Kenttämaa ja Saikko sekä kesäteologi Oskari Natunen. Syksyllä 2020 rippikoulutyöstä vastasivat kappalainen Timo Kälviäinen, seurakuntapastorit Miia Suopanki ja Jani Mäkitalo sekä nuorisotyönohjaaja Anuliina Kenttämaa.

Kahdelle nuorelle järjestettiin yksityisrippikoulu, josta vastasivat Suopanki ja Kenttämaa sekä Kälviäinen ja Kenttämaa. Nuorisotyönohjaajat vastasivat rippikouluun liittyvästä viestinnästä rippikoululaisten ja heidän huoltajiensa kanssa sekä koulu yhteistyöstä rippikouluun ilmoittautumisen ja rippikouluun liittyvän tiedottamisen osalta. Nuorisotyönohjaajilla oli leirien turvallisuus- ja ohjelmavastuu.

Toteutunut toiminta

Kuluneen vuoden aikana järjestettiin kolme rippikoulua. Koronan vuoksi leirimuotoiset rippikoulut jouduttiin muuttamaan päivärippikoulumuotoon. Ainoastaan ensimmäisen rippikoulun ryhmä sai vietettyä viikonloppuleirin, muut siirrettiin Seppo.io- sovellukseen, etänä suoritettaviksi. Seppo.io:ssa suoritettaville tehtäville varattiin harjoitusilta sekä kaksi lauantaita. Varsinaisen leirijakson opetukset toteutettiin kirkoissa ja seurakuntatalolla sekä Kivitaskussa.

Tutustumisjaksojen sisällöt jäivät koronan vuoksi suppeiksi, koska jumalanpalvelukset siirtyivät YouTubeen ja nuorteniltoja ei ehditty pitää montaa ennen rajoituksia. Alun perin jakso sisälsi jumalanpalveluksia, kolme leirikohtaista nuorteniltaa, kanttorin oppitunnin sekä

Riparilaulumessun. Vanhemmille järjestettiin rippikouluinfo. Rippikoulun ulkoläksyt supistettiin kuudesta kolmeen yhteisen ajan vähyyden vuoksi.

Saikko teki sosionomi (AMK)-kirkon nuorisotyönohjaajan opinnäytetyöhönsä liittyen nuorille haastattelun rippikoulussa käytetystä Seppo.io-sovelluksesta. Haastattelun tulokset antoivat hyvää palautetta ja kehittämisideoita sovelluksen käyttöön tulevaisuudessa

Keskeiset numerotiedot

Seurakunnan rippikoululeireille osallistui 60 nuorta, joista kaksi nuorta kävi yksityisrippikoulun. Kaksi kävi rippikoulun muualla. Rippikouluissa oli mukana myös isosia sekä isosten isonen. Rautjärven rippikouluryhmän henkilökunnassa oli mukana yhteisöpedagogiharjoittelija.

Toiminnan arviointi

Yhteistyö on tarpeellista koulujen kanssa, koska seurakunnan alueelle sijoitettujen rippikouluikäisten tiedot eivät näy järjestelmässämme. Sijoitettuja ja seurakuntaamme kuulumattomia nuoria voi olla useita. Suunnitteilla ollut ilmoittautumismenetelmän uudistaminen ei ole vielä edistynyt, koska sähköistä järjestelmää ei kannata hankkia vain seurakuntamme rippikouluikäluokan vuoksi. Seurakuntaan tutustumista tulee kehittää vastaamaan uutta rippikoulusuunnitelmaa 2017. Seurakuntaan tutustumisjakson sekä opetuksista poissaolojen korvaavat tehtävät tulisi viedä yhteiseen sähköiseen kansioon tai Seppo.io-sovellukseen, jotta mahdolliset poissaolot saadaan korvattua ilman ylimääräistä työtä opetusjaksojen keskellä.

1012350000 RIPPIKOULU

Talousarvion toteutuminen	TA 2020	TP 2020	TP 2019	TP 2018	TP 2017	TP 2016
Toimintatulot (ulkoiset)	0	-255,30	-2 135,67	-3 033,92	-3 955,30	-4 202,52
Toimintamenot (ulkoiset)	67 592	47 346,49	75 150,42	47 425,57	-53 111,66	47 871,38
Toimintakate (ulkoinen)	67 592	47 901,19	73 014,75	44 391,65	49 156,36	43 668,86
Toimintamenot (sisäiset)	13 700	60 409,94	53 763,76	63 505,33	70 281,10	59 142,07
Toimintakate	81 292	107 501,13	126 778,51	107 896,98	119 437,46	102 810,93
Vyörytysmenot		31 217,99	39 579,61	39 041,86	39 306,69	35 702,97
Työalakate		138 719,12	166 358,12	146 938,84	158 744,15	138 513,90
Toiminta						
Rippikoululaisia		60	79	48	47	47
€/rippikoululainen		2 312	2 106	3 061	3 378	2 947

5.5.3. PARTIOTOIMINTA**Talousarvioin toteutuminen**

Ruokolahden Erätovereille myönnetty 700 € avustus sisältyy varhaisnuorisotyön talousarviomenoihin. Tämän lisäksi Ruokolahden Erätovereille maksettiin 200 € jouluaaton ja itsenäisyyspäivän sankarihautojen lumitöistä ja kynttilöiden sytyttämisestä.

5.5.4. NUORISOTYÖ

Työalan perustehtävä

Nuorisotyön perustehtävänä on, että nuori vahvistuu siinä uskossa kolmiyhteiseen Jumalaan, johon hänet on pyhässä kasteessa otettu, kasvaa rakkaudessa lähimmäiseen ja elää rukouksessa ja seurakuntayhteydessä.

Hallinto ja henkilöstö

Nuorisotyönohjaajat Kenttämaa ja Saikko vastasivat kevään ajan alueidensa toiminnasta. Koronan tuomien rajoitusten myötä nuorisotyönohjaajat tekivät yhteistyössä materiaalia kaikille työalojensa ryhmille. Syksyllä Saikon tilalle tuli Mäkitalo, vastaten Ruokolahden alueen nuorisotyöstä.

Toteutunut toiminta

Ruokolahden alueella:

Kevään ja syksyn nuortenillat olivat torstaisin ja lauantaisin Kompassissa, joitakin poikkeuksia lukuun ottamatta sekä koronan tuomien viikkotoiminnan rajoitusten vuoksi. Syyskuussa järjestettiin isoskoulutusleiri Kauniskalliolla. Syyskaudella isoskoulutusta järjestettiin n. joka toinen sunnuntai. Koulutuksen aloitti yhdeksän nuorta. Koulun joulujuhla ei toteutunut koronan vuoksi. Koululuokkia kävi kirkossa hiljentymässä koulupäivän sisällä.

Rautjärven kunnan alueella:

Nuorteniltoja toteutettiin Simpeleellä keväällä noin joka toinen lauantai. Isoskoulutus toteutui keväällä noin joka toinen viikko ja sen päätteeksi oli tarjolla Nuorten kahvit. Keväällä koulutuksessa oli kolme nuorta. Seurakunnan nuorisotyön toiminta toteutettiin Rautjärven kunnantalolla sijaitsevassa nuorisotilassa. Tilan käyttö oli maksutonta.

Rautjärven asemanseudulla ei ollut nuorille tiloja, joten nuorille tarjottiin kevään aikana neljä PopUp nuorteniltaa: kolme Tulilammen laavulla sekä yksi aseman koulun salissa. Illat

toteutettiin yhteistyössä Rautjärven kunnan nuorisotoimen ja etsivän nuorisotyöntekijän kanssa, yhdessä illassa oli mukana myös Eksoten ehkäisevän päihdetyön työntekijä.

Syksyllä 2020 Simpeleen päässä ei toteutunut isoskoulutusta. Nuorteniltoja sekä Nuorten kahveja pidettiin kolmena lauantaina ja kolmena keskiviikkona kuukaudessa. Lisäksi Kenttämaa oli mukana kerran kuukaudessa kunnan Nuokkarilla Simpeleellä sekä nuorisotilan järjestettyä Otsolan rakennuksesta, kerran kuukaudessa Aseman Nuokkarilla. Simpeleen koulun Kahviparkissa Kenttämaa oli mukana muutamia kertoja syyslukukauden aikana. Syksyn nuortenillat tavoittivat parhaimmillaan 36 nuorta yhdessä illassa. Tämän vuoksi iltoihin päätettiin palkata apuohjaaja, jolle maksettiin pieni korvaus mukanaolosta. Yhteistyö kunnan nuorisotyön sekä koulujen kanssa lisääntyi.

Yhteiset:

Kompassi toimi Ruokolahdella nuorten kohtaamispaikkana. Rautjärvellä, Simpeleellä, nuorten toiminta järjestettiin kunnan nuorisotilassa, Kellarissa. Rautjärven aseman Nuokkari toimi syksystä alkaen yhdessä Otsolan koulurakennuksesta vapautuneessa luokkatilassa. Maata näkyvissä- festariretki jäi korona vuoksi väliin mutta se tullaan toteuttamaan jälleen, kun se on mahdollista. Isoskoulutukseen osallistuneista nuorista osa toimi rippikouluisosena ja osa lastenleireillä.

Isoskoulutus siirtyi Discord-sovellukseen, kerhot niiden omiin WhatsApp-ryhmiin ja nuoriin oltiin yhteydessä. Päivän Tunnussanat Instagramiin tehtiin niin ikään yhdessä, koska nuorisotyönohjaajien seuraajat sosiaalisessa mediassa oli isolta osalta eri ihmisiä. Nuorten leiri pidettiin kesäkuussa isosille vain päivän mittaisena koronan vuoksi. Kouluyhteistyöstä pidettiin palaverit molemmissa kunnissa ja muistioon kirjattiin ylös yhdessä sovitut, toteutettavat asiat. Nuorten kevät- ja joulujuhlat jäivät koronan vuoksi pitämättä. Isoskoulutus toteutui maaliskuusta eteenpäin Discordin kautta, uusi isoskoulutusryhmä kokoontui syyskauden vain Ruokolahden päässä. Keväällä nuorisotyönohjaajat julkaisivat Instagramissa Päivän tunnussanoja muutamana päivänä viikossa. Elokuussa toteutettiin seitsemäsluokkalaisten tutustumispäivä yhteistyössä koulun kanssa Kauniskalliolla. Marraskuussa perinteisesti tehtävä retki Maata Näkyvissä -festareille Turkuun peruuntui.

Seurakuntaopisto Jaakkiman kampuksen kanssa toteutettiin sekä keväällä että syksyllä opiskelijoiden Hyvinvointipäivät, joissa seurakunta sai olla mukana toimintapisteensä myötä. Nuorten vaikuttajaryhmän käynnistäminen alkoi keväällä 2020. Ruokolahden päässä toteutettiin syksyn aikana kolme tapaamista Nuorten Akatemian johdolla, joissa yhdessä nuorten kanssa ideoitiin kunnan alueen tarjonnan kehittämistä. Ruokolahden kunnassa toimii Runne (Ruokolahden nuorisoneuvosto), josta on tavoite saada myös yksi nuori edustamaan seurakuntaa. Rautjärven nuorten vaikuttajaryhmässä on yksi simpeleläinen nuori seurakunnan edustajana ja yhteyshenkilönä.

Keskeiset numerotiedot

Varhaisnuorten kerhoja, nuorteniltoja, Nuorten kahveja sekä kuntayhteistyössä toteutettuja nuorten tilaisuuksia toteutui vuoden aikana yhteensä 110 kertaa. Yksilön kohtaamisia oli tilastoitu vuoden aikana 87, kattaen useita ikäluokkia.

Toiminnan arviointi

Tarve kokoavalle toiminnalle koronarajoitusten jälkeen kohosi merkittäväksi Rautjärven alueella. Erityisesti Ruokolahdella päihteet ovat vieläkin pinnalla, sekä niiden tietynlainen ihannointi. Huoli on edelleen esillä ja teeman ympärillä työskennellään yhteistyössä kuntien työntekijöiden sekä tarvittaessa Eksoten ehkäisevän päihdetyöntekijän kanssa. Nuorten haasteet kasvoivat koronan tuomien rajoitusten ja etäopetuksen myötä. Nuoriin oltiin yhteydessä rajoitusten aikana, mutta se ei korvaa kasvokkain tapahtuvaa kohtaamista. Nuortenillat ja Simpeleellä toteutettavat Nuorten kahvit kokoavat nuoria jopa viidennestä vuosiluokasta alkaen. Nuortenillat osoittautuivat merkityksellisiksi, kokoaviksi kohtaamispaikoiksi ja niistä tulee pitää kiinni koko seurakunnan alueella.

Nuorisotyönohjaajat tekivät yhteistyötä eri työalojen kanssa, kuten varhaiskasvatuksen kirkot, videohartaudet, virsikirjojen jakaminen lastenohjaajan kanssa ensimmäisen vuosiluokan oppilaille sekä kouluun lähtevien siunaaminen. Erityisesti rippikoulun kautta yhteistyö toteutui musiikki-, lähetys- ja diakoniatyön kanssa.

Haasteellinen vuosi toi tullessaan paljon muutoksia mutta myös paljon uutta: uusia ohjelmia, sovelluksia ja toimintatapoja otettiin opetteluun alle ja käyttöön. Koronapandemia työllisti paljon mutta sen myötä saatiin myös toimivia käytäntöjä ja lisättiin eri työalojen yhteistyötä ja koulu- sekä kuntayhteistyö vahvistui.

1012360000 NUORISOTYÖ

Talousarvion toteutuminen	TA 2020	TP 2020	TP 2019	TP 2018	TP 2017	TP 2016
Toimintatulot (ulkoiset)	-3 125	-10,20	-2 060,96	-2 101,27	-2 360,40	-2 555,95
Toimintamenot (ulkoiset)	68 763	43 070,35	56 350,57	35 550,21	35 670,58	42 200,77
Toimintakate (ulkoinen)	65 638	43 060,15	54 289,61	33 448,94	33 310,18	39 644,82
Toimintamenot (sisäiset)	2 500	46 075,97	24 813,78	14 358,82	12 946,13	1 634,75
Toimintakate	68 138	89 136,12	79 103,39	47 987,76	46 256,31	56 011,90
Poistot		0,00	237,29			
Vyörytysmenot		26 528,93	25 533,11	19 301,03	16 419,78	20 225,78
Työalakate		115 665,05	104 873,79	67 288,79	62 676,09	76 237,68

5.6. DIAKONIATYÖ

Työalan perustehtävä

Ruokolahden seurakunnan diakoniatyön perustehtävänä on huolehtia kristilliseen lähimmäisenrakkauteen perustuvan palvelun toteutumisesta seurakunnassamme. Diakonia pyrkii ihmisen kokonaisvaltaiseen tukemiseen ja löytämään omat voimavarat, elämänhallinnan, osallisuuden ja yhteyden toisiin ihmisiin ja Jumalaan. Seurakuntalaisia ja verkostoja kannustetaan lähimmäisenrakkauden toteuttamiseen kotimaassa ja ulkomailla.

Hallinto ja henkilöstö

Diakoniatyön työalapappina toimi kappalainen Timo Kälviäinen.

Diakonian työryhmään kuuluivat Sirpa-Riitta Kautonen, Riitta Pulkkinen, Päivi Sivenius, Hilikka Suikkanen, Jaana Tahkokallio ja Leena Tarkiainen. Työryhmä kokoontui 2 kertaa.

Rautjärven alueen diakoniatyöntekijänä toimi 23.8. saakka vs. diakoni Anni Parikka ja 24.8. lähtien diakonissa Sirkku Hammarén. Ruokolahden alueen diakoniatyöntekijänä toimi diakoni Riitta Luume, ja 14.9. lähtien vs. diakoni Anni Parikka.

Toteutunut toiminta

Yksilötyö tapahtui vastaanotolla ja kodeissa sekä etäyhteyksin puhelimen ja verkon välityksellä.

Diakonit vierailivat 85 vuotta täyttävien luona onnittelukäynnillä tai ottivat yhteyttä kirjeitse tai puhelimitse. Vastaavasti papit vierailivat tai ottivat yhteyttä 90 vuotta, 95 vuotta, 100 vuotta ja yli 100 vuotta täyttäviin. Ns. välivuosina onnittelukäyntejä tehtiin pyyntöjen mukaan.

Asiakaskontaktien sisältönä olivat mm. hengellisyys, usko ja rukous, työ, työttömyys ja asuminen, ihmissuhdeasiat, elämän kriisit, taloudelliset asiat.

Asiakaskontaktien toimenpiteinä olivat sielunhoito/hengellinen keskustelu, elämäntilanteen selvittäminen, taloudellinen auttaminen, kriisikeskustelu ja muu tukitoimenpide asiakkaan

tilanteessa. Keväällä ikääntyneitä 77-79-vuotiaita kohdattiin puhelimitse yli 70-vuotiaiden koronakaranteenin aikaan.

Ryhmät Rautjärvellä

- Kuulokerho kokoontui 5 kertaa. (73 hlöä, ka. 15)
- Omaishoitajien kerho yhteistyössä Etelä-Karjalan Omaishoitajat ry:n kanssa kokoontui 5 kertaa. (31 hlöä, ka. 6)
- Keppelin vanhustenkerho kokoontui 2 kertaa. (ka 8 hlöä)
- Kehitysvammaisten ryhmä kokoontui 1 kerran (5 hlöä)
- Ulkoilutus-ryhmäläiset ulkoiluttivat palvelutalolla 3 kertaa.

Ryhmät Ruokolahdella

- Ystävänkammari Kompassissa kokoontui 11 kertaa. (86 hlö, ka. 8)
- Koivurannan ja näkövammaisten kerho kokoontui 4 kertaa. (ka. 4)
- Sururyhmä kokoontui 2 kertaa. (Keskeytyi koronan vuoksi) (4 hlöä)
- Kehitysvammaisten kerho Kompassissa 6 kertaa. (ka. 5)
- Omaishoitajien kerho yhteistyössä Etelä-Karjalan Omaishoitajat ry:n kanssa 6 kertaa. (ka. 5)
- Mielensterveyskuntoutujien naistenpiiri 3 kertaa yhteistyössä Eksoten aikuisten kuntouttavan päivätoiminnan kanssa. (ka. 5)

Retki- ja leiritoiminta, tapahtumat

Ruokolahden mielensterveyskuntoutujien päivätoiminnan kanssa järjestettiin leiripäivä Kauniskalliolla.

Syntymäpäiväjuhlat pidettiin poikkeusjärjestelyin kirkossa 70, 75 ja 80 vuotta täyttävillä Rautjärvellä ja Ruokolahdella.

Vanhusten kirkkopyhänä tarjottiin kirkkokyydit Ruokolahden ja Simpeleen kirkkoon. Simpeleellä kyydit yhteistyössä Lions Club Simpeleen kanssa.

Vanhuksille jaettiin pääsiäisen aikaan Sana-lehden pääsiäisnumeroa ja joululehtiä seurakunnan joulutervehdyksenä.

Vapaaehtoisille järjestettiin virkistysilta Rautjärvellä ja Ruokolahdella.

Yhteisvastuukeräys

Simpeleellä YV-kahvila toteutui 16 kertaa, tuotto oli 1 702 €, 410 kävijää (v. 2019 1.537 €). Torikahvilatoimintaan osallistuttiin kesällä yhden kerran (noin 250 henkilöä). Torikahvila tuotti 863 €.

Ruokolahdella kokoontuvan Ystävänkammarin ja Laulukammarin kahvitusten tuotto kohdennettiin YV:lle. Hiihtolomaviikolla kahvila Yhteisvastuukeräyksen hyväksi Kompassissa kokosi yhteensä 159 henkilöä ja tuotto oli 860 e (v. 2019 kävijöitä oli 116 ja tuotto oli 842 e). Pihalaulajaisia järjestettiin YV:n hyväksi musiikkityön toimesta Rasilassa kerrostalojen pihossa ja kesällä Kompassissa(lipaskeräys).

Listakeräykset tuottivat 5 992,75 e.

Lisäksi on saatu tuloja kolehdeista ja kinkereiltä sekä Ruokolahden kesätorin kahvi- ja kirpputorimyynnistä.

Keräyksen tuotto oli 12 272 e. Seurakunnan osuus 20 %, eli 2 454,41 e. Lista- ja lipaskeräykset keskeytyivät varsinaisen keräysajan puolivälissä koronaepidemian vuoksi.

Aineellinen avustaminen

Seurakunnan myöntämä taloudellinen apu on kertaluontoista kriisiauttamista ja se edellyttää asiakkaan elämäntilanteen selvittämistä, tarvittaessa yhteistyössä sosiaalitoimen, Kelan, edunvalvojan, velkaneuvonnan tms. kanssa. Monissa tapauksissa asiakas tarvitsee kuitenkin pidempiaikaista ja useampikertaista taloudellista ja henkistä apua.

Vuonna 2020 taloudellisen avustamisen asiakkaiksi hakeutui uusia, koronaepidemian vuoksi taloudellisiin vaikeuksiin joutuneita henkilöitä ja perheitä. Keväällä lasten etäopetukseen siirtyminen lisäsi lapsiperheiden ruokakustannuksia, ja muun muassa tähän haasteeseen diakoniatyö vastasi avaamalla keräyksen Kotimaanavun kautta. Keräys oli voimassa 21.4. - 31.8. ja sen tuotto oli 3 461,20 e.

Myös ikääntyneiden toimeentulo-ongelmat ja velkaantuminen näkyivät diakoniatyössä. Heidän avustamisessaan yhteistyötä on tehty erityisesti Eksoten yli 65-vuotiaiden sosiaalityöntekijän ja Iso Apu -palvelukeskuksen kanssa.

Taloudellista apua annettiin 19 232 e (sisältää Kotimaanavun keräyksen 3 461,20 e), mm. ruokaan, lääkkeisiin, vuokraan ja sähkölaskuihin. Avustuksia myönnettiin seurakunnan avustusvaroista Rautjärvellä 66 kpl ja Ruokolahdella 98 kpl, yht. 154 kpl. Avustusten suuruus vaihteli 20 – 1 022 e. Budjettiin oli varattu 12.000 e, joka ylittyi 3 771 eurolla.

Kirkon diakoniarahastolta saatiin 1.500 e yhdelle asiakkaalle. Tukikummeilta saatiin 900 e yhdelle perheelle lasten opiskelun ja harrastusten tukemiseen.

Imatran seudun Pelastakaa Lapset ry:ltä saatiin vuoden aikana yhteensä 29 kpl (5x100e, 11x70e, 13x50e) lahjakortteja lapsiperheitä varten. Vuonna 2019 lahjakortteja saatiin 8 kpl.

EU-ruokaa jaettiin vastaanotoilla ja tapahtumissa yhteensä 2350 kg. Jakelutapahtumissa EU-ruokaa jaettiin 6 kertaa: Ruokolahdella järjestettiin yhteistyössä Työttömien yhdistyksen kanssa Rokkatorstai-tilaisuus sekä kevät- että syyskaudella, lapsiperheiden ruoka-apupäivät toukokuussa Rautjärvellä ja Ruokolahdella sekä EU- ja jouluruuan jakelu vähävaraisille joulun alla Rautjärvellä (55 henkilöä) ja Ruokolahdella (60 henkilöä). Jouluruuan jakelulla korvattiin aiempina vuosina järjestetty vähävaraisten jouluateria ja samalla vastattiin koronan vuoksi lisääntyneeseen ruoka-avun tarpeeseen. Lisäksi Ruokolahdella jakelupisteenä toimi Eksoten psykososiaalisen päivätoiminnan yksikkö.

Opetus- ja kulttuuriministeriö myönsi seurakunnille nk. korona-avustuksen diakoniatyön tukemiseen kunnan asukasluvun mukaan. Ruokolahden seurakunnan osuus on 6 597 e. Avustuksen käyttöaikaa pidennettiin kesäkuun 2021 loppuun saakka, ja avustus siirrettiin diakoniatiiimin päätöksellä käytettäväksi diakonia-avustuksiin vuonna 2021.

Työttömien yhdistyksen toiminta jatkui vielä vuoden 2020 loppuun asti yhdistyksen, kunnan ja seurakunnan yhteistyönä. Seurakunta on myöntänyt toimitilan vuokraan 810 e, ja palkkatukihenkilön palkkaukseen 4 300 e.

Muu toiminta

Helmi Hyvää elämää ikääntyneenä -hanke jatkui. Seurakunta oli hankkeessa mukana yhteistyössä kylien, Rautjärven vanhusneuvoston, Rautjärven kunnan ja Eksoten kanssa. Hanketta hallinnoi Kaakkois-Suomen sosiaalialan osaamiskeskus Socom Oy. Helmi-hanke kokosi 189 ikääntynyttä ihmistä yhteensä viidessä kylätapaamisessa. Näiden pohjalta kehitettiin jatkotapaamisia Miettälän ja Pitkäjärven kylillä. Helmi-hanke jatkuu vuoden 2021 loppuun.

MAA-hanke aloitti toimintansa, vastuullisena hankkeen toteuttajana Eksote. Hankkeella tuetaan Etelä-Karjalan pohjoisella alueella asuvien ikäihmisten hyviä elinvuosia kotona maalla. Diakoniatyö osallistui hankkeeseen yhtenä toimijana. Vuoden 2021 YV-teema sivuaa MAA-hanketta.

Palvelevan Puhelimen päivystäjinä on toiminut 8 vapaaehtoista. Päivystysvuoroja oli 50. Päivystäjille on järjestetty koulutusta.

Kirkon Ulkomaanavun Suvilinnun laulut -tapahtuma toteutettiin virtuaalisena yhteistyössä seurakunnan eri työalojen ja vapaaehtoisten kanssa.

Osallistuttiin seurakunnan edustajana vanhusneuvoston kokouksiin Rautjärvellä ja Ruokolahdella.

Vapaaehtoiset ovat työskennelleet yhteisvastuukeräjinä, hartauksien pitäjinä, emäntinä, YV-kahvilassa ja muissa järjestelytehtävissä. Syntymäpäiväsankareille neulottiin hartiahuiveja ja kaulaliinoja. Lohtuhuivien neulonta jatkui yhteistyössä lähetyksen kanssa sureville (lesket, puoliset), reilut 50 kpl, tekijöitä 10. "Leivo ikäihmiselle joulua"-työllä sai 11 vanhusta taatelikakun.

Toiminnan arviointi

Vuosi 2020 oli koronaepidemian vuoksi hyvin poikkeuksellinen, mikä näkyi toiminnassa kauttaaltaan. Kaikki kokoava toiminta keskeytyi maaliskuun puolivälissä. Ryhmätoimintaa päästiin jatkamaan vasta elo-syyskuussa. Syksyllä ihmisten varovaisuus näkyi uudelleen alkaneen toiminnan osallistujamäärissä, ja joulukuun alusta lähtien toiminta keskeytyi jälleen.

Koska kokoavaa toimintaa ei voitu järjestää eikä tehdä kotikäyntejä, alettiin keväällä tavoittaa ihmisiä puhelimitse. Eksote soitti yli 80-vuotialle ja tätä mallia mukaillen seurakunnasta ehdittiin tavoittaa puhelimitse 77-79-vuotiaiden ikäryhmät.

Diakoniatyöntekijöiden lisäksi soittoihin osallistui myös pappeja ja kanttori-lähetys sihteeri. Eksote välitti lisäksi soittopyynnöt diakoniatyölle niiltä yli 80-vuotialta, jotka olivat pyytäneet seurakunnan yhteydenottoa. Näihin yhteydenottopyyntöihin vastasivat papit.

Koronan vaikutukset näkyivät erityisesti taloudellisen avun tarpeessa. Avun piiriin hakeutui uusia asiakkaita, joilla korona oli aiheuttanut lomautuksia tai irtisanomista tai töiden vähenemistä muutoin. Myös yhteiskunnan myöntämien etuuksien käsittelyyn aiheutui koronan vuoksi pitkiä viiveitä, jolloin tarve diakoniselle avulle kasvoi. Tulevien vuosien osalta avustuspäärahaa tulee lisätä.

Eryyisenä kohderyhmänä huomioitiin lapsiperheet, joille etäopetukseen siirtyminen oli lisännyt ruoka-avun tarvetta. Lapsiperheiden ruoka-apupäivä järjestettiin toukokuussa Rautjärvellä ja Ruokolahdella. Ruoka-apua varten järjestettiin Kotimaanavun kautta Korona syö ruokapöydästä -keräys, jonka tuotolla autettiin 156 lasta 60 perheessä.

Helmi-hankkeen kylätapaamiset Rautjärvellä ehdittiin toteuttaa alkuvuonna ennen koronan tuomia kokoontumisrajoituksia ja ne keräsivät yhteen paljon ikääntyneitä.

Arjen olohuone -toimintaa (Elvinkulman olohuone) Matintiellä Ruokolahdella suunniteltiin yhteistyössä Ruokolahden kunnan ja Eksoten kanssa, mutta toiminnan käynnistäminen jouduttiin siirtämään vuodelle 2021. Arjen olohuoneeseen seurakunta päätti osallistua eri työalojen voimin 1 kerran viikossa diakoniatyön koordinoimana. Lisäksi suunnitelmiin kuului kävelytreffit Arjen olohuoneen lounaalle pari kertaa kuukaudessa.

Eksote lopetti päivätoimintaa sekä Rautjärvellä että Ruokolahdella. Rautjärvellä kehitysvammaisten päivätoiminta ja psykososiaalinen kuntoutus siirtyivät Parikkalaan ja vanhusten päivätoiminta loppui kokonaan. Ruokolahdella loppui vanhusten päivätoiminta ja psykososiaalisen kuntoutuksen kokoontumisten määrää vähennettiin.

Koronaepidemian vuoksi ikääntyvät ihmiset kuuluivat riskiryhmään. Siksi Keppelin kerho ja ulkoilutukset jäivät tauolle. Lisäksi kerhossa ei ollut enää juurikaan kävijöitä ja vapaaehtoisten määrä ulkoilutuksissa väheni entisestään.

Vapaaehtoisten ikääntyminen korostui erityisesti kevään koronasulun aikaan, jolloin yli 70-vuotiaat eivät voineet osallistua toimintaan lainkaan. Uusia vapaaehtoisia ja vapaaehtoistyön malleja tarvitaan jatkossa.

Eksoten toiminnan supistaminen ja palveluiden pariin pääsyn hitaus on tuonut lisää tarvetta diakoniseen apuun. Diakonisesti tarkasteltuna herää huoli yhteiskunnallisten palvelujen poisviennistä seurakuntamme alueelta.

1012410000 DIAKONIA TYÖ

Talousarvion toteutuminen	TA 2020	TP 2020	TP 2019	TP 2018	TP 2017	TP 2016
Toimintatulot (ulkoiset)	-4 200	-7 567,70	-5 447,33	-3 714,06	-3 215,15	-2 828,90
Toimintamenot (ulkoiset)	167 351	157 802,53	141 030,95	76 287,66	77 630,44	80 643,42
Toimintakate (ulkoinen)	163 151	150 234,83	135 583,62	72 573,60	74 415,29	77 814,52
Toimintamenot (sisäiset)	3 200	12 048,52	16 344,37	16 691,81	19 385,26	14 205,85
Toimintakate	166 351	162 283,35	151 927,99	89 265,41	93 800,55	92 020,37
Poistot		0,00	72,65			
Vyörytysmenot		55 114,96	52 362,96	34 731,40	33 647,54	34 428,99
Työalakate		217 398,31	204 363,6	123 996,81	127 448,09	126 449,36
Toiminta						
Seurakuntalainen		6 290	6483	4044	4203	4281
€/seurakuntalainen		35	32	31	30	30

1012430000 SAIRAALASIELUNHOITO

Ruokolahden seurakunnan osuus sairaalasielunhoidon kustannuksista on 6 886,80 euroa.

1012440000 PALVELEVA PUHELIN

Ruokolahden seurakunnan osuus Etelä-Karjalan palvelevan puhelimen kustannuksista on 2 030,00 euroa.

5.7. LÄHETYSTYÖ

Työalan perustehtävä

Kirkon lähetys perustuu Jeesuksen lähetyskäskyyn (Matt.28:18-20). Ilosanomien vieminen on jokaisen kristityn tehtävä. Ruokolahden seurakunnassa lähetystyön toimintatapoja ovat lähetystiedotus, lähetyskasvatus, varainhankinta, esirukous ja vapaaehtoistoiminnan järjestäminen.

Hallinto ja henkilöstö

Lähetyspappina toimi kappalainen Timo Kälviäinen ja lähetys sihteerinä Raili Tervonen.

Lähetysten tukiryhmään kuuluivat Pirkko Mattila, Marjatta Rouhiainen, Liisa Juuti (jäi pois syksyllä, tilalle Ella Soikkeli) ja Marja Hinkkanen. Työryhmä kokoontui kaksi kertaa.

Toteutunut toiminta

- Ruokolahdella kokoontui 4 lähetyspiiriä: Kirkonkylän, Huhtasen kylän ja Salosaaren-Äitsaaren piirit sekä Inkeripiiri. Piirien vetäjinä toimivat vapaaehtoiset, seurakunnan työntekijät vierailivat piireissä.
- Rautjärvellä kokoontui 6 piiriä: Simpeleen, Peruspohjan, Latvajärvi-Kekäleniemen, Laikon, Käsityöpiiri Sivakat sekä Toivoa Naisille-piiri.
- Kirppiksellä järjestettiin muotinäytös 5.3. Invakammarilla yhdessä diakoniatyön kanssa. Lokakuussa laitettiin seurakunnan facebook-sivuille virtuaalinen muotinäytös, koska koronan takia ei voitu pitää livenä.
- Korona sulki kirpparin 16.3., mutta kesäkuussa saimme avata taas. Syksyllä kokeilimme lauantain aukioloa kerran kuussa, mutta kävijöitä oli vähän.
- Pilkkikisat järjestettiin Kunnan leirimajalla 6.3.
- Kuutamokävely käveltiin 9.3. Maatilamatkailu Hertan maisemissa. Kävelyn jälkeen syötiin maittava keitto lähetysten hyväksi ja laulettiin virsiä.

- Nimikkolähetit Anne ja Aatu Gröhn vierailivat Ruokolahdella 6.1. lähetysslounaalla ja -tilaisuudessa sekä 20.11. rovastikunnan lähetyssihteereiden kokouksessa Ruokolahdella.
- Viron lähetti Kirsti Malmi vieraili lähetystilaisuudessa Simpeleen kirkossa 10.6. ja Ruokolahden kirkossa 24.6. Kirstin lähtöjuhla ja matkaan siunaaminen oli Simpeleen kirkossa 25.10.
- Titta Hämäläisen tulojuhlaa vietettiin 20.9. Simpeleen kirkossa ja seuraavana päivänä 21.9. hän vieraili Simpeleen kässäpiirissä ja kirpparilla sekä Rautjärvellä seurakuntakodilla lähetyksen päiväkahveilla. Titan sopimus Lähetysseurassa päättyi vuoden 2020 lopussa.
- Lähetyksen vapaaehtoiset järjestivät leivonnaisten ja käsitöiden myynnin Kompassin terassilla 12 kertaa kesäkuusta elokuuhun.
- Pitäjätuvalla oli minimessut 29.8., jonne osallistuttiin arpajaisilla.
- Lähetystyön ja diakoniatyön vapaaehtoisille pidettiin kahvit Simpeleellä sekä virkistysilta Ruokolahdella ja Simpeleellä. Retkiä ei voitu järjestää.
- Lähetyssihteeri vieraili lähetyspiireissä ja kouluissa sekä oli mukana lohtuhuivineulonnassa.
- Etelä-Karjalan rovastikunnan lähetyssihteerit kokoontuivat Joutsenossa ja Ruokolahdella. Hiippakunta-sihteeri Timo Rosqvist oli mukana molemmissa kokouksissa.

Keskeiset numerotiedot

Nimikko- ja yhteistyösopimuksia on kuusi:

- Suomen Lähetysseura: Titta Hämäläinen, Viro (loppui 31.12. 2020)
- Kansanlähetykset: Annu Kyöstiä-Santos, Lähi-Itä ja Kirsti Malmi, Viro
- Kylväjä: Anne ja Aatu Gröhn, Kaukasia (olivat kotimaassa koko vuoden koronan ja työkohteen muutoksen takia)
- Suomen Piipiläseura: Koptikirkon pyhäkoulutyö, Egypti
- Sanansaattajat: Toivoa Naisille-työ, Intia

Näiden kannatustavoite on yhteensä 44 500 €, josta budjettivaroista katettiin 20 000 €.

	2020	2019
Kompassin kesätorimyynti	965,20 €	2.910,91 €
Loppiaisien lähetyslounas	545,00 € (sapattiaateria)	1.100,50 €
Minimessujen arpajaiset	265,00 € (muut myyjäiset)	4.243,10 €
Myyjäistuotot (kirppari, adressit, sukat)	18.381,55 €	18.541,08 €
Muut kolehdit	268,20 €	738,00 €
Tuotot yhteensä:	20.424,95 €	27.533,59 €
(kuluja ei ole vähennetty)		

Toiminnan arviointi

Toimintasuunnitelman mukainen toiminta ei toteutunut, koska korona tuli maaliskuussa ja laittoi lähestulkoon kaiken toiminnan kiinni. Mitään valtakunnallisia kesäjuhlia ei järjestetty. Lähetyspiirit toimivat silloin kun sai toimia (alkuvuodesta ja vähän aikaa syksyllä).

- Simpeleen Missiokirppiksen vapaaehtoisina myyjinä on toiminut yli 30 henkilöä, joista osa joutui jäämään koronan takia pois. uusia tuli muutama tilalle eli vahvuus säilyi kutakuinkin ennallaan.

Lähetystyössä on mukana aktiivisia ja asiaan sitoutuneita vapaaehtoisia, mutta uusia vapaaehtoisia tarvitaan mukaan. Haasteena on lähetysinnokkuuden lisääminen alle 60-vuotiaiden keskuudessa.

1012600000 LÄHETYSTYÖ

Talousarvion toteutuminen	TA 2020	TP 2020	TP 2019	TP 2018	TP 2017	TP 2016
Toimintatulot (ulkoiset)	-34 120	-20 424,95	-28 496,34	-7 179,61	-6 964,43	-9 203,56
Toimintamenot (ulkoiset)	94 754	84 708,48	107 793,10	44 857,12	42 484,98	43 008,92
Toimintakate (ulkoisen)	60 634	64 283,53	79 299,76	37 677,51	35 520,55	33 805,36
Toimintamenot (sisäiset)		12 627,90	17 074,95	4 441,48	4 719,42	4 626,88
Toimintakate		76 911,43	96 371,71	42 118,99	40 239,97	47 635,80
Osinkotuotot			-1 384,14			
Poistot		0,00	191,66			
Vyörytysmenot		27 673,21	37 442,63	16 868,88	14 748,68	15 810,29
Työalakat		104 584,64	132 621,86	58 987,87	54 988,65	54 242,53
Toiminta						
Jäsenmäärä		6 290	6 483	4 044	4 203	4 281
€/jäsen		17	20	15	13	13

SEURAKUNNALLISEN TOIMINNAN PÄÄLUOKKA YHTEENSÄ

	TP edellinen vuosi 2019	TA kuluva 2020	Toteuma 2020	Yli-ali	T-%
Toimintatuotot	-45 093,63	-47 795,00	-28 817,65	-18 977,35	60,3
Korvaukset	-50,00				
Myyntituotot	-556,50		-334,75	334,75	0,0
Maksutuotot	-10 785,20	-10 225,00	-889,25	-9 335,75	8,7
Kolehdit, keräykset ja lahjoitusvarat	-33 701,93	-36 270,00	-26 340,56	-9 929,44	72,6
Muut toimintatuotot		-1 300,00	-1 253,09	-46,91	96,4
Toimintakulut	1 206 670,76	862 089,00	1 143 453,93	-281 364,93	132,6
Henkilöstökulut	569 912,91	573 229,00	524 753,45	48 475,55	91,5
Palkat ja palkkiot	461 628,94	435 874,00	434 900,47	973,53	99,8
Henkilösivukulut	113 725,23	137 355,00	103 020,52	34 334,48	75,0
Henkilöstökulujen oikaisuerät	-5 441,26		-13 167,54	13 167,54	0,0
Palvelujen ostot	86 641,73	134 395,00	59 031,72	75 363,28	43,9
Palvelun ostot - sisäiset	22 960,75	25 500,00	7 971,25	17 528,75	31,3
Vuokratulut	6 303,40	5 720,00	4 679,99	1 040,01	81,8
Sisäiset vuokratulut	405 079,48		439 122,99	-439 122,99	0,0
Aineet ja tarvikkeet	46 685,04	59 445,00	37 498,71	21 946,29	63,1
Ostot tilikauden aikana	46 685,04	59 445,00	37 498,71	21 946,29	63,1
Annetut avustukset	68 558,46	62 950,00	69 319,87	-6 369,87	110,1
Muut toimintakulut	528,99	850,00	1 075,95	-225,95	126,6
TOIMINTAKATE	1 161 577,13	814 294,00	1 114 636,28	-300 342,28	136,9
Rahoitustuotot- ja kulut	-1 384,14	-1 500,00		-1 500,00	
Muut rahoitustuotot	-1 384,14	-1 500,00		-1 500,00	
VUOSIKATE	1 160 192,99	812 794,00	1 114 636,28	-301 842,28	137,1
Poistot ja arvonalentumiset	501,60				
Suunnitelman mukaiset poistot	12,56				
Kertaluonteiset poistot	489,04				
Sisäiset vyörytyserät	373 520,75		338 456,45	-338 456,45	0,0
TILIKAUDEN TULOS	1 534 215,34	812 794,00	1 453 092,73	-640 298,73	178,8
Tilikauden ylijäämä (alijäämä)	1 534 215,34	812 794,00	1 453 092,73	-640 298,73	178,8

6. HAUTAUSMAAT JA KIINTEISTÖT

6.1. HAUTATOIMI

Perustehtävä

Hautatoimilain mukaan evankelisluterilaisen kirkon seurakuntien velvollisuus on ylläpitää yleisiä hautausmaita joko yksin tai yhteisesti useamman seurakunnan kanssa. Seurakunta on velvollinen osoittamaan hautasijan vainajalle, jonka kotikunta kuolinhetkellä on seurakunnan alueella. Hautasija on pyynnöstä osoitettava erilliseltä tunnustuksettomalta hautausmaalta. Hautausmaan ylläpitäjän tulee hoitaa hautausmaata sen arvoa vastaavalla ja vainajien muistoa kunnioittavalla tavalla.

Toiminta

Haudattuja on vuoden 2020 (2019) aikana ollut yhteensä 169 (155), näistä arkkuhautauksia 80 (103) ja uurnahautauksia 89 (52). Haudatuista on oman seurakunnan jäseniä ollut 99 eli 59 %, muun ev.lut. seurakunnan jäseniä 53, ortodoksisen seurakunnan jäseniä 2 ja väestörekisteriin kuuluvia 15.

	2020	2019	2018
Haudatut	169	155	116
Arkkuhautaus	80	103	66
Uurnahautaus	89	52	50
Oman seurakunnan jäsen	99	105	73
Muun ev.lut. seurakunnan jäsen	53	36	39
Ortodoksisen seurakunnan jäsen	2	0	1
Väestörekisteriin kuuluva	15	14	3
	169	155	116
Oman seurakunnan jäsen %	59	68	63

Ruokolahden hautausmaille haudattiin 107 (95), joista oli 47 arkkuhautauksia ja 60 uurnahautauksia. Simpeleen hautausmaalle haudattiin 36 (38), joista oli 16 arkkuhautauksia ja 20 uurnahautauksia. Rautjärven hautausmaalle haudattiin 26 (22), joista oli 17 arkkuhautauksia ja 9 uurnahautauksia. Hautauksista siis 63,3 % tapahtui Ruokolahden hautausmaalle, 21,3 % Simpeleen hautausmaalle ja 15,4 % Rautjärven hautausmaalle.

	2020	2019
Ruokolahden hautausmaille haudatut	107	95
Arkkuhautaus	47	58
Uurnahautaus	60	37
% osuus	63,3	61,3
Simpeleen hautausmaalle haudatut	36	38
Arkkuhautaus	16	30
Uurnahautaus	20	8
% osuus	21,3	24,5
Rautjärven hautausmaalle haudatut	26	22
Arkkuhautaus	17	15
Uurnahautaus	9	7
% osuus	15,4	14,2

Hautausmaan (1014040100 Ruokolahti ja 1014040200 Rautjärvi ja Simpele) tehtäväalueeseen on sisällytetty vain haudan kaivusta, peitosta ja haudan perustamisesta koituvat kustannukset. Hautausmaan ulkoiset toimintatulot olivat 23 860 (25 200) euroa ja ulkoiset toimintamenot olivat 46 018,77 (43 851,64) euroa eli 272 (283) euroa/ hautaus. Tehtäväalueen ulkoinen toimintakate oli 18 651,64 (5 685) euroa. Poistojen, sisäisten korkomenojen ja vyörytysmenojen jälkeen tehtäväalueen tilikauden tulos oli yhteensä 48 172,96 (123 684,93) euroa eli 285,05 (797,97) euroa/ hautaus.

Hautausmaan yleishoidon (434) ulkoinen toimintakate oli Ruokolahden hautausmaan osalta 88 318,30 (77 740,27) euroa ja tilikauden tulos 139 483,68 (127 439,38) euroa sekä Rautjärven ja Simpeleen hautausmaiden osalta toimintakate oli 43 921,99 (60 410,97) euroa ja tilikauden tulos 76 335,11 (100 493,77) euroa ja sankarihautausmaiden 4 284,65 (5 183,82) euroa sekä tilikauden tulos 7 928,65 (9 070,12) euroa.

Toiminnan arviointi

Hautausmaata on hoidettu hautatoimilain edellyttämällä tavalla. Pääkirjatili 321000 Hautaoikeudesta ja pääkirjatili 321100 hautaamisesta perityt maksut ovat riittäneet kattamaan hautatoimen ulkoisista menoista vain 14 % (2019: 16,7 %, 2018: 18) %. Haudan

kaivamiseen, peittämiseen ja perustamiseen liittyvistä ulkoisista menoista hautauksesta perityt maksut ovat riittäneet kattamaan 52 (57) %. Hautaukseen liittyvät haudan kaivamisesta, peittämisestä ja haudan perustamisesta koituneet ulkoiset toimintamenot olivat 272 (283) euroa/hautaus.

		TA kuluva 2020	Toteuma 2020	Yli-ali	T-%
Hautausmaahallinto	Toimintatuotot (ulkoiset)				
Hautausmaahallinto	Toimintakulut (ulkoiset)	31 430	32 138,01	-708,01	102,3
Hautausmaahallinto	Toimintakate 1 (ulkoinen)	31 430	32 138,01	-708,01	102,3
Hautausmaahallinto	.				
Hautausmaahallinto	Toimintatuotot (sisäiset)				
Hautausmaahallinto	Toimintakulut (sisäiset)		0,00	0,00	0,0
Hautausmaahallinto	Toimintakate 2 (ulkoinen ja sisäinen)	31 430	32 138,01	-708,01	102,3
Hautausmaahallinto	.				
Hautausmaahallinto	Poistot ja arvonalentumiset				
Hautausmaahallinto	Laskennalliset erät				
Hautausmaahallinto	Sisäiset korkokulut				
Hautausmaahallinto	Sisäiset vyörytyserät		-32 138,01	32 138,01	0,0
Hautausmaahallinto	Työalalake (ulkoiset ja sisäiset)	31 430	0,00	31 430,00	0,0

		TA kuluva 2020	Toteuma 2020	Yli-ali	T-%
Sankarihtm Rjävi	Toimintatuotot (ulkoiset)	-3 200	-2 142,33	-1 057,67	66,9
Sankarihtm Rjävi	Toimintakulut (ulkoiset)	9 829	6 426,98	3 402,02	65,4
Sankarihtm Rjävi	Toimintakate 1 (ulkoinen)	6 629	4 284,65	2 344,35	64,6
Sankarihtm Rjävi	.				
Sankarihtm Rjävi	Toimintatuotot (sisäiset)				
Sankarihtm Rjävi	Toimintakulut (sisäiset)		301,71	-301,71	0,0
Sankarihtm Rjävi	Toimintakate 2 (ulkoinen ja sisäinen)	6 629	4 586,36	2 042,64	69,2
Sankarihtm Rjävi	.				
Sankarihtm Rjävi	Poistot ja arvonalentumiset				
Sankarihtm Rjävi	Laskennalliset erät				
Sankarihtm Rjävi	Sisäiset korkokulut				
Sankarihtm Rjävi	Sisäiset vyörytyserät		3 342,29	-3 342,29	0,0
Sankarihtm Rjävi	Työalalake (ulkoiset ja sisäiset)	6 629	7 928,65	-1 299,65	119,6

		TA kuluva 2020	Toteuma 2020	Yli-ali	T-%
vainajien säilytys	Toimintatuotot (ulkoiset)	-100		-100,00	
vainajien säilytys	Toimintakulut (ulkoiset)	4 680	11 006,93	-6 326,93	235,2
vainajien säilytys	Toimintakate 1 (ulkoinen)	4 580	11 006,93	-6 426,93	240,3
vainajien säilytys	.				
vainajien säilytys	Toimintatuotot (sisäiset)				
vainajien säilytys	Toimintakulut (sisäiset)		212,23	-212,23	0,0
vainajien säilytys	Toimintakate 2 (ulkoinen ja sisäinen)	4 580	11 219,16	-6 639,16	245,0
vainajien säilytys	.				
vainajien säilytys	Poistot ja arvonalentumiset	2 322	2 321,84	0,16	100,0
vainajien säilytys	Laskennalliset erät				
vainajien säilytys	Sisäiset korkokulut				
vainajien säilytys	Sisäiset vyörytyserät		5 651,10	-5 651,10	0,0
vainajien säilytys	Työalakatte (ulkoiset ja sisäiset)	6 902	19 192,10	-12 290,10	278,1

		TA kuluva 2020	Toteuma 2020	Yli-ali	T-%
hm kiinteistöt rjärv	Toimintatuotot (ulkoiset)				
hm kiinteistöt rjärv	Toimintakulut (ulkoiset)	3 300	1 311,44	1 988,56	39,7
hm kiinteistöt rjärv	Toimintakate 1 (ulkoinen)	3 300	1 311,44	1 988,56	39,7
hm kiinteistöt rjärv	.				
hm kiinteistöt rjärv	Toimintatuotot (sisäiset)				
hm kiinteistöt rjärv	Toimintakulut (sisäiset)		294,30	-294,30	0,0
hm kiinteistöt rjärv	Toimintakate 2 (ulkoinen ja sisäinen)	3 300	1 605,74	1 694,26	48,7
hm kiinteistöt rjärv	.				
hm kiinteistöt rjärv	Poistot ja arvonalentumiset	7 743	10 559,37	-2 816,37	136,4
hm kiinteistöt rjärv	Laskennalliset erät				
hm kiinteistöt rjärv	Sisäiset korkokulut				
hm kiinteistöt rjärv	Sisäiset vyörytyserät		5 058,62	-5 058,62	0,0
hm kiinteistöt rjärv	Työalakatte (ulkoiset ja sisäiset)	11 043	17 223,73	-6 180,73	156,0

		TA kuluva 2020	Toteuma 2020	Yli-ali	T-%
hm huoltorakennukset	Toimintatuotot (ulkoiset)				
hm huoltorakennukset	Toimintakulut (ulkoiset)	3 600	1 662,78	1 937,22	46,2
hm huoltorakennukset	Toimintakate 1 (ulkoinen)	3 600	1 662,78	1 937,22	46,2
hm huoltorakennukset	.				
hm huoltorakennukset	Toimintatuotot (sisäiset)				
hm huoltorakennukset	Toimintakulut (sisäiset)		93,84	-93,84	0,0
hm huoltorakennukset	Toimintakate 2 (ulkoinen ja sisäinen)	3 600	1 756,62	1 843,38	48,8
hm huoltorakennukset	.				
hm huoltorakennukset	Poistot ja arvonalentumiset	4 321	4 230,82	90,18	97,9
hm huoltorakennukset	Laskennalliset erät				
hm huoltorakennukset	Sisäiset korkokulut				
hm huoltorakennukset	Sisäiset vyörytyserät		2 498,74	-2 498,74	0,0
hm huoltorakennukset	Työalakatte (ulkoiset ja sisäiset)	7 921	8 486,18	-565,18	107,1

		TA kuluva 2020	Toteuma 2020	Yli-ali	T-%
hautausm yleishoito	Toimintatuotot (ulkoiset)	-6 350	-4 295,00	-2 055,00	67,6
hautausm yleishoito	Toimintakulut (ulkoiset)	93 173	92 613,30	559,70	99,4
hautausm yleishoito	Toimintakate 1 (ulkoinen)	86 823	88 318,30	-1 495,30	101,7
hautausm yleishoito	.				
hautausm yleishoito	Toimintatuotot (sisäiset)				
hautausm yleishoito	Toimintakulut (sisäiset)		1 530,86	-1 530,86	0,0
hautausm yleishoito	Toimintakate 2 (ulkoinen ja sisäinen)	86 823	89 849,16	-3 026,16	103,5
hautausm yleishoito	.				
hautausm yleishoito	Poistot ja arvonalentumiset	2 259	422,70	1 836,30	18,7
hautausm yleishoito	Laskennalliset erät				
hautausm yleishoito	Sisäiset korkokulut				
hautausm yleishoito	Sisäiset vyörytyserät		49 211,82	-49 211,82	0,0
hautausm yleishoito	Työalاکate (ulkoiset ja sisäiset)	89 082	139 483,68	-50 401,68	156,6

		TA kuluva 2020	Toteuma 2020	Yli-ali	T-%
hm yleishoito RJÄRVI	Toimintatuotot (ulkoiset)	-4 400	-6 475,00	2 075,00	147,2
hm yleishoito RJÄRVI	Toimintakulut (ulkoiset)	68 887	50 396,99	18 490,01	73,2
hm yleishoito RJÄRVI	Toimintakate 1 (ulkoinen)	64 487	43 921,99	20 565,01	68,1
hm yleishoito RJÄRVI	.				
hm yleishoito RJÄRVI	Toimintatuotot (sisäiset)				
hm yleishoito RJÄRVI	Toimintakulut (sisäiset)		1 277,38	-1 277,38	0,0
hm yleishoito RJÄRVI	Toimintakate 2 (ulkoinen ja sisäinen)	64 487	45 199,37	19 287,63	70,1
hm yleishoito RJÄRVI	.				
hm yleishoito RJÄRVI	Poistot ja arvonalentumiset	5 646	3 302,12	2 343,88	58,5
hm yleishoito RJÄRVI	Laskennalliset erät				
hm yleishoito RJÄRVI	Sisäiset korkokulut				
hm yleishoito RJÄRVI	Sisäiset vyörytyserät		27 833,62	-27 833,62	0,0
hm yleishoito RJÄRVI	Työalاکate (ulkoiset ja sisäiset)	70 133	76 335,11	-6 202,11	108,8

		TA kuluva 2020	Toteuma 2020	Yli-ali	T-%
haudankaivu RKL	Toimintatuotot (ulkoiset)	-15 000	-15 060,00	60,00	100,4
haudankaivu RKL	Toimintakulut (ulkoiset)	39 123	31 584,98	7 538,02	80,7
haudankaivu RKL	Toimintakate 1 (ulkoinen)	24 123	16 524,98	7 598,02	68,5
haudankaivu RKL	.				
haudankaivu RKL	Toimintatuotot (sisäiset)				
haudankaivu RKL	Toimintakulut (sisäiset)		355,08	-355,08	0,0
haudankaivu RKL	Toimintakate 2 (ulkoinen ja sisäinen)	24 123	16 880,06	7 242,94	70,0
haudankaivu RKL	.				
haudankaivu RKL	Poistot ja arvonalentumiset	2 371	1 329,39	1 041,61	56,1
haudankaivu RKL	Laskennalliset erät				
haudankaivu RKL	Sisäiset korkokulut				
haudankaivu RKL	Sisäiset vyörytyserät		17 569,37	-17 569,37	0,0
haudankaivu RKL	Työalاکate (ulkoiset ja sisäiset)	26 494	35 778,82	-9 284,82	135,0

		TA kuluva 2020	Toteuma 2020	Yli-ali	T-%
haudankaivu RJÄRVI	Toimintatuotot (ulkoiset)	-10 100	-8 800,00	-1 300,00	87,1
haudankaivu RJÄRVI	Toimintakulut (ulkoiset)	25 274	14 433,79	10 840,21	57,1
haudankaivu RJÄRVI	Toimintakate 1 (ulkoinen)	15 174	5 633,79	9 540,21	37,1
haudankaivu RJÄRVI	.				
haudankaivu RJÄRVI	Toimintatuotot (sisäiset)				
haudankaivu RJÄRVI	Toimintakulut (sisäiset)				
haudankaivu RJÄRVI	Toimintakate 2 (ulkoinen ja sisäinen)	15 174	5 633,79	9 540,21	37,1
haudankaivu RJÄRVI	.				
haudankaivu RJÄRVI	Poistot ja arvonalentumiset	6 274		6 274,00	
haudankaivu RJÄRVI	Laskennalliset erät				
haudankaivu RJÄRVI	Sisäiset korkokulut				
haudankaivu RJÄRVI	Sisäiset wörytyserät		6 760,35	-6 760,35	0,0
haudankaivu RJÄRVI	Työalakate (ulkoiset ja sisäiset)	21 448	12 394,14	9 053,86	57,8

HAUTATOIMI YHTEENSÄ

	TP edellinen vuosi 2019	TA kuluva 2020	Toteuma 2020	Yli-ali	T-%
Toimintatuotot	-43 432,00	-39 150,00	-36 772,33	-2 377,67	93,9
Korvaukset	-2 475,56	-3 200,00	-2 142,33	-1 057,67	66,9
Maksutuotot	-40 220,00	-35 950,00	-32 930,00	-3 020,00	91,6
Tuet ja avustukset	-736,44				
Muut toimintatuotot			-1 700,00	1 700,00	0,0
Toimintakulut	307 453,65	279 296,00	245 640,60	33 655,40	87,9
Henkilöstökulut	182 967,93	196 041,00	177 073,79	18 967,21	90,3
Palkat ja palkkiot	153 420,30	149 783,00	143 659,01	6 123,99	95,9
Henkilösivukulut	34 611,10	46 258,00	34 506,91	11 751,09	74,6
Henkilöstökulujen oikaisuerät	-5 063,47		-1 092,13	1 092,13	0,0
Palvelujen ostot	30 101,55	45 960,00	43 652,33	2 307,67	95,0
Palvelun ostot - sisäiset	180,00				
Vuokrakulut	30,00	280,00	744,00	-464,00	265,7
Sisäiset vuokrakulut	66 429,75		4 065,40	-4 065,40	0,0
Aineet ja tarvikkeet	27 093,45	36 435,00	19 572,24	16 862,76	53,7
Ostot tilikauden aikana	27 093,45	36 435,00	19 572,24	16 862,76	53,7
Muut toimintakulut	650,97	580,00	532,84	47,16	91,9
TOIMINTAKATE	264 021,65	240 146,00	208 868,27	31 277,73	87,0
VUOSIKATE	264 021,65	240 146,00	208 868,27	31 277,73	87,0
Poistot ja arvonalentumiset	24 504,35	30 936,00	22 166,24	8 769,76	71,7
Suunnitelman mukaiset poistot	24 504,35	30 936,00	22 166,24	8 769,76	71,7
Sisäiset vyörytyserät	107 255,26		85 787,90	-85 787,90	0,0
TILIKAUDEN TULOS	395 781,26	271 082,00	316 822,41	-45 740,41	116,9
Tilikauden ylijäämä (alijäämä)	395 781,26	271 082,00	316 822,41	-45 740,41	116,9

6.2. KIINTEISTÖTOIMI

Perustehtävä

Kaikki seurakunnan kiinteistöt pidetään toimivassa ja tarkoituksenmukaisessa kunnossa hoitamalla kiinteistöjä normaalin vuosittaisen kiinteistöjenhoitoa koskevan suunnitelman mukaisesti sekä korjaamalla katselmuksissa todetut kohteet määrärahojen puitteissa.

Toteutunut toiminta

Tarvittavia huoltotoimenpiteitä on tehty. Isoimmat korjaukset/hankinnat ovat olleet:

- Ruokolahden kirkko:
 - uusi ilmalämpöpumppu ukkosen rikkoman vanhan tilalle

- Ruokolahden seurakuntatalo
 - uusi kylmäkaappi vanhan rikkoutuessa

- Ruokolahden Siunauskappeli
 - kylmäkoneiston uusiminen vanhojen rikkoutumisen vuoksi
 - polttava wc
 - portaiden ja rappauksen kunnostus

- Kauniskallion leirikeskus
 - sähkölukkojen uusinta, kulunvalvonta

- Rautjärven kirkko
 - uusi kuoriosan matto
 - sähkölukot, kulunvalvonnan uusiminen

- Rautjärven seurakuntakoti
 - uusi öljykattila vanhan rikkoutuessa

- Rautjärven pappila
 - myyty, kauppakirja allekirjoitettu 19.10.2020

- Simpeleen kirkko

- lämmitysautomaatiikan etäohjaus
- Rautjärven hautausmaa
 - uudisrakennus, jossa on hautausmaan toimisto, kesätyöntekijöiden sosiaalitila, kylmää ja lämmintä varastoa sekä kylmiöt vainajien säilytykseen -rakennus valmistuu keväällä 2021
 - muistolehdon kivi ja laattajärjestelmä
- Ruokolahden hautausmaa
 - lumilinko
 - traktori
- Simpeleen hautausmaa
 - muistolehdon kivi ja laattajärjestelmä

1015010000 KIINTEISTÖHALLINTO

Talousarvion toteutuminen	TA 2020	TP2020	TP 2019	TP 2018	TP 2017	TP 2016
Toimintatulot (ulkoiset)		0	-213,64			
Toimintamenot (ulkoiset)	35 329	36 840,89	29 319,19	30 773,73	29 079,38	27 044,91
Toimintakate (ulkoinen)	35 329	36 840,89	29 105,55	30 773,73	29 079,38	27 044,91
Toimintatulot (sisäiset)						
Toimintakate		36 840,89	29 105,55	30 773,73	29 079,38	27 044,91
Poistot						
Vyörytystulot		-36 840,89	-29 105,55	-30 773,73	-29 079,38	-27 044,91
Työalakat		0	0	0	0	0

1015020000 KIRKKO, 1015020200 RUOKOLAHDEN KIRKKO

Talousarvion toteutuminen	TA 2020	TP 2020	TP 2019	TP 2018	TP 2017	TP 2016
Toimintatulot (ulkoiset)	-200	-295,44	215,05	369,75	--1 699,87	-712,48
Toimintamenot (ulkoiset)	93 065	68 309,38	85 382,52	74 820,64	65 418,56	56 792,69
Toimintakate (ulkoinen)	92 865	68 013,94	85 167,47	74 450,89	63 718,69	56 080,21
Toimintatulot (sisäiset)		-139 273,12	-152 993,92	-141 713,51	-128 912,78	-120 905,91
Toimintakate	92 865	-71 259,18	-68 068,39	-67 262,62	-65 194,09	-64 113,22
Poistot	58 472	59 314,15	58 710,31	56 048,49	55 211,37	54 312,13
Sisäiset korkomenot		0	0	0	0	0
Vyörytysmenot		11 945,03	9 358,08	11 214,13	9 982,72	9 801,09
Työalakat	151 337	0	0	0	0	0

1015020300 RAUTJÄRVEN KIRKKO

Talousarvion toteutuminen	TA 2020	TP 2020	TP 2019	TP 2018	TP 2017	TP 2016
Toimintatulot (ulkoiset)	0	-300,00	-805,01			
Toimintamenot (ulkoiset)	37 069	29 778,12	24 660,92			
Toimintakate (ulkoinen)	37 069	29 478,12	23 855,91			
Toimintatulot (sisäiset)		-45 794,12	-37 063,55			
Toimintakate	37 069	-16 316,00	-13 207,64			
Poistot	12 926	12 926,08	12 926,08			
Sisäiset korkomenot		0	0			
Vyörytysmenot		3 389,92	2 053,34			
Poistoeron vähennys			-1 771,78			
Työalakat	49 995	0	0			

1015020400 SIMPELEEN KIRKKO

Talousarvion toteutuminen	TA 2020	TP 2020	TP 2019	TP 2018	TP 2017	TP 2016
Toimintatulot (ulkoiset)	-300	-300,00	0			
Toimintamenot (ulkoiset)	36 359	26 974,68	28 754,35			
Toimintakate (ulkoinen)	36 059	26 674,68	28 754,35			
Toimintatulot (sisäiset)		-40 996,69	-43 578,25			
Toimintakate	36 059	-14 322,01	-14 823,90			
Poistot	11 282	11 282,13	12 561,34			
Sisäiset korkomenot		0	0			
Vyörytysmenot		3 039,88	2 262,53			
Työalakat	47 341	0	0			

1015060000 SEURAKUNTATALO, 1015060100 RUOKOLAHDEN**SEURAKUNTATALO**

Talousarvion toteutuminen	TA 2020	TP 2020	TP 2019	TP 2018	TP 2017	TP 2016
Toimintatulot (ulkoiset)	-9 600	-8 051,57	-10 172,51	-13 963,11	-9 901,26	-10 267,46
Toimintamenot (ulkoiset)	51 777	36 293,71	40 144,86	49 890,35	45 591,38	31 489,34
Toimintakate (ulkoinen)	42 177	28 242,14	29 972,35	35 927,24	35 690,12	21 221,88
Toimintatulot (sisäiset)		-57 722,24	-57 759,59	-65 777,63	-63 742,30	-48 530,31
Toimintakate		-29 480,10	-27 787,24	-29 850,39	-28 052,18	-27 308,43
Poistot	25 078	24 113,80	23 953,60	23 223,32	22 813,42	22 813,42
Sisäiset korkomenot		0	0	0	0	0
Vyörytysmenot		5 366,30	3 833,64	6 627,07	5 238,76	4 495,01
Työälakate		0	0	0	0	0

1015060200 RAUTJÄRVEN SEURAKUNTAKOTI

Talousarvion toteutuminen	TA 2020	TP 2020	TP 2019	TP 2018	TP 2017	TP 2016
Toimintatulot (ulkoiset)	-5 620	-4 716,75	-5 765,13			
Toimintamenot (ulkoiset)	23 409	14 544,49	14 545,94			
Toimintakate (ulkoinen)	17 789	9 827,74	8 780,81			
Toimintatulot (sisäiset)		-14 445,90	-13 112,54			
Toimintakate	17 789	-4 618,16	-4 331,73			
Poistot	2 716	3 215,14	3 371,72			
Sisäiset korkomenot		0	0			
Vyörytysmenot		1 403,02	960,01			
Työälakate	21 505	0	0			

1015030000 VANHA KELLOTAPULI

Talousarvion toteutuminen	TA 2020	TP 2020	TP 2019	TP 2018	TP 2017	TP 2016
Toimintakate	250	278,21	257,12	-7 269,46	-7 259,54	-6 488,78
Toimintatuotot (sisäiset)		-1 420,09	-7 402,08			
Poistot	1040	1 037,91	6 774,43	6 774,43	6 774,43	6 082,51
Sisäiset korkomenot		0	0	0	0	0
Vyörytysmenot		103,97	370,53	495,03	485,11	406,27
Työälakate		0	0	0	0	0

1015040000 SIUNAUSKAPPELI

Talousarvion toteutuminen	TA 2020	TP2020	TP 2019	TP 2018	TP 2017	TP 2016
Toimintatulot (ulkoiset)	-120	0,00	-241,94	-576,43	-266,13	-88,71
Toimintamenot (ulkoiset)	1 620	2 305,07	4 013,49	576,43	542,66	368,68
Toimintatulot (sisäiset)		-3 035,27	-4 517,78	-1 163,64	-859,74	-854,92
Poistot		507,97	507,97	507,97	507,97	507,97
Sisäiset korkomenot		0	0	0	0	0
Vyörytysmenot		222,23	238,26	79,24	75,24	66,98
Työälakate	2 458	0	0	0	0	0

1015080000 KAUNISKALLIO

Talousarvion toteutuminen	TA 2020	TP 2020	TP 2019	TP 2018	TP 2017	TP 2016
Toimintatulot (ulkoiset)	-16 050	-1 348,43	-34 263,13	-15 719,94	-24 350,21	-25 433,36
Toimintamenot (ulkoiset)	102 224	54 272,77	87 377,18	82 332,81	103 849,94	81 172,95
Toimintakate (ulkoinen)	86 174	52 924,34	53 114,02	66 612,87	79 499,73	55 739,59
Toimintatulot (sisäiset)	-25 500	-83 225,96	-84 791,48	-115 933,96	-114 143,46	-88 624,00
Toimintakate	60 674	-30 301,62	-31 677,46	-33 601,15	-34 643,73	-32 884,41
Poistot	21 844	21 843,01	21 843,01	21 843,01	21 843,01	21 843,01
Sisäiset korkomenot		0	0	0	0	0
Vyörytysmenot		8 458,61	9 834,45	11 758,14	12 800,72	11 041,40
Työälakate		0	0	0	0	0

1015090542 KIINTEISTÖ OY TORINKULMA /KOMPASSI

Talousarvion toteutuminen	TA 2020	TP 2020	TP 2019	TP 2018	TP 2017	TP 2016
Toimintakate (ulkoinen)	23 522	17 788,56	21 684,60	15 825,63	16 974,00	15 972,70
Toimintatulot (sisäiset)		-20 133,12	-23 559,40	-17 810,08	-18 922,94	-17 934,02
Toimintakate	23 522	-2 344,56	-1 984,80	-1 948,45	-1 948,94	-1 961,32
Poistot	367	366,85	366,85	366,85	366,85	366,85
Sisäiset korkomenot		0	0	0	0	0
Vyörytysmenot		1 977,71	1 617,95	1 163,64	1 582,09	1 594,47
Työalakat	23 889	0	0	0	0	0

1015090543 KIRKKOHERRANVIRASTO, Ruokolahti

Talousarvion toteutuminen	TA 2020	TP 2020	TP 2019	TP 2018	TP 2017	TP 2016
Toimintatulot (ulkoiset)	0	0	0	0	0	0
Toimintamenot (ulkoiset)	57 833	52 280,81	50 140,87	46 045,61	50 585,79	51 710,10
Toimintakate (ulkoinen)	57 833	52 280,81	50 140,87	46 045,61	50 585,79	51 710,10
Toimintatulot (sisäiset)		-56 773,31	-53 087,10	-53 363,71	-58 093,90	-59 566,82
Toimintakate		-4 492,50	-2 946,23	-7 318,10	-7 508,11	-7 856,72
Poistot		0	0,04	3 414,29	3 414,29	3 414,29
Sisäiset korkomenot		0	0	0	0	0
Vyörytysmenot		4 492,50	2 946,19	3 903,81	4 093,82	4 442,43
Työalakat		0	0	0	0	0

1015090544 SRK-TALON RANTASAUNA

Talousarvion toteutuminen	TA 2020	TP 2020	TP 2019	TP 2018	TP 2017	TP 2016
Toimintamenot (ulkoiset)	200	30,39	93,92	0	66,75	49,9
Toimintatulot (sisäiset)	200	30,39	-429,34	-336,88	-407,95	-391,63
Poistot	314	313,93	313,93	313,93	313,93	313,93
Sisäiset korkomenot		0	0	0	0	0
Vyörytysmenot		27,20	21,49	22,95	27,27	27,8
Työalakat		0	0	0	0	0

1015090540 MUU KIINTEISTÖTOIMI; Simpeleen kirkkoherranvirasto ja Kivitasku

Talousarvion toteutuminen	TA 2020	TP 2020	TP 2019	TP 2018	TP 2017	TP 2016
Toimintatulot (ulkoiset)	-1 000	-516,12	-1 314,50			
Toimintamenot (ulkoiset)	51 600	42 400,21	46 633,17			
Toimintakate (ulkoiset)		-45 233,73	-54 703,84			
Toimintatulot (sisäiset)						
Toimintakate		-3 349,64	-9 385,17			
Poistot	658	0	6 581,01			
Sisäiset korkomenot		0	0			
Vyörytysmenot		3 349,64	2 804,16			
Työälakate		0	0			

1015090545 RAUTJÄRVEN PAPPILA myyty 19.10.2020

Talousarvion toteutuminen	TA 2020	TP 2020	TP 2019	TP 2018	TP 2017	TP 2016
Toimintatulot (ulkoiset)	0	-14 765,52	-10 192,75			
Toimintamenot (ulkoiset)	15 400	10 780,05	36 579,01			
Toimintakate (ulkoiset)	15 400	-3 985,47	26 386,26			
Toimintatulot (sisäiset)						
Toimintakate		-96,06	-32 090,24			
Poistot		-4 081,53	-5 703,98			
Poistot		2 989,48	3 587,38			
Sisäiset korkomenot		0	0			
Vyörytysmenot		1 092,05	2 116,60			
Työälakate		0	0			

1015090546 VIIMOLA

Talousarvion toteutuminen	TA 2020	TP 2020	TP 2019	TP 2018	TP 2017	TP 2016
Toimintatulot (ulkoiset)	-600	-507,84	-571,13			
Toimintamenot (ulkoiset)	1900	1 197,05	1 871,76			
Toimintakate (ulkoiset)	1300	689,21	1 300,63			
Toimintatulot (sisäiset)						
Toimintakate		-783,78	-1 399,26			
Poistot		-94,57	-98,63			
Poistot		0	0			
Sisäiset korkomenot		0	0			
Vyörytysmenot		94,57	98,63			
Työälakate		0	0			

1015100000 MAA- JA METSÄTALOUS

Talousarvion toteutuminen	TA 2020	TP 2020	TP 2019	TP 2018	TP 2017	TP 2016
Toimintatulot (ulkoiset)	-62 060	-138 185,36	-118 052,01	-193 479,76	-112 945,17	-194 822,84
Toimintamenot (ulkoiset)	56 197	29 354,78	60 782,52	48 259,31	59 049,41	14 032,29
Toimintakate (ulkoinen)	-5 863	-108 830,58	-57 269,49	-145 220,45	-53 895,76	-180 790,55
Vyörytysmenot		7 150,41	15 812,23	14 988,90	17 014,40	4 238,37
Työalakate		-101 680,17	-41 457,26	-130 231,55	-36 881,36	-176 552,18
Ha		677	677	521	521	521
€/ ha		-150	-61	-250	-71	-339

KIINTEISTÖTOIMI YHTEENSÄ

	TP edellinen vuosi 2019	TA kuluva 2020	Toteuma 2020	Yli-ali	T-%
Toimintatuotot	-752 311,56	-121 050,00	-679 790,94	558 740,94	561,6
Korvaukset	-213,64				
Myyntituotot	-34 304,96	-15 900,00	-1 325,43	-14 574,57	8,3
Maksutuotot	-173,25	-150,00	-76,50	-73,50	51,0
Vuokratuotot	-23 879,04	-17 500,00	-16 464,22	-1 035,78	94,1
Metsätalouden tuotot	-108 871,16	-62 000,00	-137 755,36	75 755,36	222,2
Kolehdit, keräykset ja lahjoitusvarat	-4 469,43		-99,00	99,00	0,0
Muut toimintatuotot	-13 801,71		-14 765,52	14 765,52	0,0
Sisäiset tuotot	-566 598,37	-25 500,00	-509 304,91	483 804,91	1 997,3
Toimintakulut	540 038,23	587 754,00	429 396,20	158 357,80	73,1
Henkilöstökulut	101 791,67	123 134,00	88 033,88	35 100,12	71,5
Palkat ja palkkiot	87 417,47	94 428,00	70 692,99	23 735,01	74,9
Henkilösivukulut	16 045,46	28 706,00	17 168,38	11 537,62	59,8
Henkilöstökulujen oikaisuerät	-1 671,26		172,51	-172,51	0,0
Palvelujen ostot	151 980,19	162 210,00	129 237,60	32 972,40	79,7
Vuokratulut	93 189,84	103 000,00	94 153,69	8 846,31	91,4
Aineet ja tarvikkeet	177 474,50	186 060,00	96 017,73	90 042,27	51,6
Ostot tilikauden aikana	177 474,50	186 060,00	96 017,73	90 042,27	51,6
Muut toimintakulut	15 602,03	13 350,00	21 953,30	-8 603,30	164,4
TOIMINTAKATE	-212 273,33	466 704,00	-250 394,74	717 098,74	-53,7
Rahoitustuotot- ja kulut	-4 132,39		-4 468,03	4 468,03	0,0
Muut rahoitustuotot	-4 132,39		-4 468,03	4 468,03	0,0
VUOSIKATE	-216 405,72	466 704,00	-254 862,77	721 566,77	-54,6
Poistot ja arvonalentumiset	151 497,67	140 243,00	137 910,45	2 332,55	98,3
Suunnitelman mukaiset poistot	144 971,50	140 243,00	137 910,45	2 332,55	98,3
Kertaluonteiset poistot	6 526,17				
Sisäiset vyörytyserät	25 222,57		15 272,15	-15 272,15	0,0
TILIKAUDEN TULOS	-39 685,48	606 947,00	-101 680,17	708 627,17	-16,8
Poistoerojen lisäys (-) tai vähennys (+)	-1 771,78		-1 771,78	1 771,78	0,0
Tilikauden ylijäämä (alijäämä)	-41 457,26	606 947,00	-103 451,95	710 398,95	-17,0

KÄYTTÖTALOUSOSA YHTEENSÄ

	TA kuluva 2020	Toteuma 2020	Yli-ali	T-%
Toimintatuotot				
Korvaukset	-3 200	-2 490,05	-709,95	77,8
Myyntituotot	-20 200	-6 525,18	-13 674,82	32,3
Maksutuotot	-54 325	-45 202,89	-9 122,11	83,2
Vuokratuotot	-17 500	-16 464,22	-1 035,78	94,1
Metsätalouden tuotot	-62 000	-137 755,36	75 755,36	222,2
Kolehdit, keräykset ja lahjoitusvarat	-36 270	-26 439,56	-9 830,44	72,9
Tuet ja avustukset	-2 800	-4 457,24	1 657,24	159,2
Muut toimintatuotot	-1 300	-17 909,11	16 609,11	1 377,6
Toimintatuotot (ulkoiset)	-197 595	-257 243,61	59 648,61	130,2
Toimintakulut				
Valmisteverastojen muutos				
Valmistus omaan käyttöön				
Henkilöstökulut	1 076 275	958 929,47	117 345,53	89,1
Palkat ja palkkiot	821 302	786 969,06	34 332,94	95,8
Henkilösivukulut	254 973	186 508,30	68 464,70	73,1
Henkilökulujen oikaisuerät		-14 547,89	14 547,89	0,0
Palvelujen ostot	470 585	316 490,46	154 094,54	67,3
Investointi		0,00	0,00	0,0
Vuokratulut	125 200	105 203,76	19 996,24	84,0
Aineet ja tarvikkeet	301 440	168 269,22	133 170,78	55,8
Ostot tilikauden aikana	301 440	168 269,22	133 170,78	55,8
Varastojen lisäys (+) tai vähennys (-)				
Annetut avustukset	64 350	69 619,87	-5 269,87	108,2
Muut toimintakulut	14 820	23 704,84	-8 884,84	160,0
Toimintakulut (ulkoiset)	2 052 670	1 642 217,62	410 452,38	80,0
Toimintakate 1 (ulkoinen)	1 855 075	1 384 974,01	470 100,99	74,7
Toimintatuotot (sisäiset)	-25 500	-509 304,91	483 804,91	1 997,3
Toimintakulut (sisäiset)	25 500	509 304,91	-483 804,91	1 997,3
Toimintakate 2 (ulkoinen ja sisäinen)	1 855 075	1 384 974,01	470 100,99	74,7
Poistot ja arvonalentumiset	171 179	160 076,69	11 102,31	93,5
Laskennalliset erät				
Sisäiset korkokulut				
Sisäiset vyörytyserät		0,00	0,00	0,0
Työalalake (ulkoiset ja sisäiset)	2 026 254	1 545 050,70	481 203,30	76,3

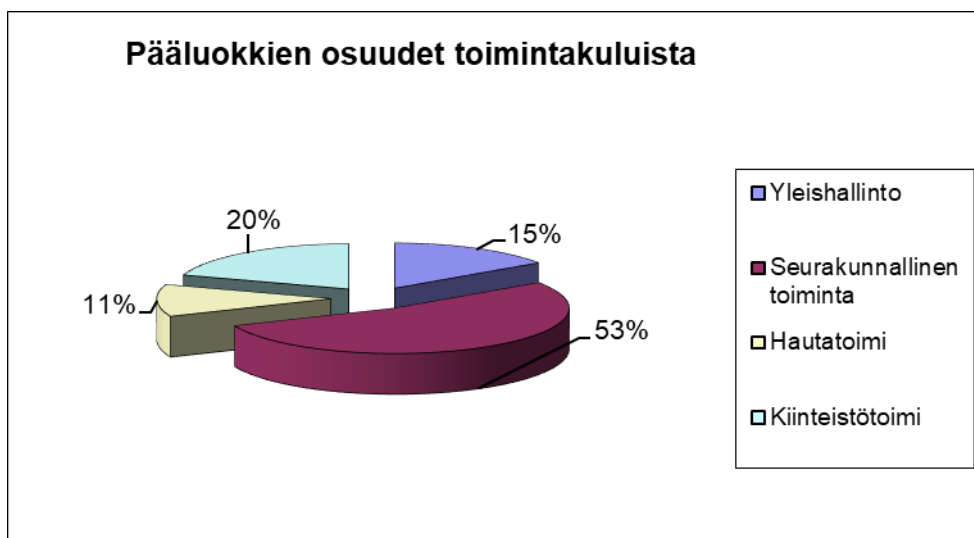

Kuva 5. Pääluokkien osuudet toimintakuluista 2020

Tuloslaskelmaosan toteutuminen 1.1.2020 – 31.12.2020

	Toteuma 1 - 12 /2019	TA kuluva 2020	Toteuma 1 - 12 /2020	Yli-ali	T-%
Toimintatuotot	-860 631,74	-223 095,00	-766 548,52	543 453,52	343,6
Korvaukset	-2 739,20	-3 200,00	-2 490,05	-709,95	77,8
Myyntituotot	-40 113,06	-20 200,00	-6 525,18	-13 674,82	32,3
Maksutuotot	-62 498,95	-54 325,00	-45 202,89	-9 122,11	83,2
Vuokratuotot	-23 879,04	-17 500,00	-16 464,22	-1 035,78	94,1
Metsätalouden tuotot	-108 871,16	-62 000,00	-137 755,36	75 755,36	222,2
Kolehdit, keräykset ja lahjoitusvarat	-38 171,36	-36 270,00	-26 439,56	-9 830,44	72,9
Tuet ja avustukset	-3 838,29	-2 800,00	-4 457,24	1 657,24	159,2
Muut toimintatuotot	-13 922,31	-1 300,00	-17 909,11	16 609,11	1 377,6
Sisäiset tuotot	-566 598,37	-25 500,00	-509 304,91	483 804,91	1 997,3
Toimintakulut	2 439 154,78	2 078 170,00	2 151 522,53	-73 352,53	103,5
Henkilöstökulut	1 024 262,48	1 076 275,00	958 929,47	117 345,53	89,1
Palkat ja palkkiot	838 854,39	821 302,00	786 969,06	34 332,94	95,8
Henkilösivukulut	197 901,92	254 973,00	186 508,30	68 464,70	73,1
Henkilöstökulujen oikaisuerät	-12 493,83		-14 547,89	14 547,89	0,0
Palvelujen ostot	394 197,06	470 585,00	316 490,46	154 094,54	67,3
Palvelun ostot - sisäiset	23 140,75	25 500,00	8 091,25	17 408,75	31,7
Vuokratulut	101 200,18	125 200,00	105 203,76	19 996,24	84,0
Sisäiset vuokratulut	543 457,62		501 213,66	-501 213,66	0,0
Aineet ja tarvikkeet	266 683,89	301 440,00	168 269,22	133 170,78	55,8
Ostot tilikauden aikana	266 683,89	301 440,00	168 269,22	133 170,78	55,8
Annetut avustukset	69 081,39	64 350,00	69 619,87	-5 269,87	108,2
Muut toimintakulut	17 131,41	14 820,00	23 704,84	-8 884,84	160,0
TOIMINTAKATE	1 578 523,04	1 855 075,00	1 384 974,01	470 100,99	74,7
Kirkollisverotulot	-1 735 280,15	-1 608 000,00	-1 689 107,69	81 107,69	105,0
Valtionrahoitus	-164 820,00	-164 819,00	-162 924,00	-1 895,00	98,9
Verotuskulut	23 758,39	25 000,00	24 701,11	298,89	98,8
Kirkon rahastomaksut	154 308,00	160 500,00	156 334,02	4 165,98	97,4
Toiminta-avustukset	-3 110,53		-5 129,00	5 129,00	0,0
Rahoitustuotot- ja kulut	-103 796,96	-47 300,00	-45 180,54	-2 119,46	95,5
Korkotuotot	-88 588,95	-50 000,00	-65 589,98	15 589,98	131,2
Muut rahoitustuotot	-26 590,78	-2 500,00	-8 506,42	6 006,42	340,3
Korkokulut	140,42		0,36	-0,36	0,0
Muut rahoituskulut	11 242,35	5 200,00	28 915,50	-23 715,50	556,1
VUOSIKATE	-250 418,21	220 456,00	-336 332,09	556 788,09	-152,6
Poistot ja arvonalentumiset	177 157,90	171 179,00	160 076,69	11 102,31	93,5
Suunnitelman mukaiset poistot	169 514,54	171 179,00	160 076,69	11 102,31	93,5
Kertaluonteiset poistot	7 643,36				
Erilliskirjanpitoa hoidetut rahastot	0,00		0,00	0,00	0,0
Tuotot	-197 376,16		-191 332,85	191 332,85	0,0
Kulut	231 877,16		243 971,01	-243 971,01	0,0
Siirrot rahastosta/rahastoon	-34 501,00		-52 638,16	52 638,16	0,0
TILIKAUDEN TULOS	-73 260,31	391 635,00	-176 255,40	567 890,40	-45,0
Poistoerojen lisäys (-) tai vähennys (+)	-1 771,78		-1 771,78	1 771,78	0,0
Tilikauden ylijäämä (alijäämä)	-75 032,09	391 635,00	-178 027,18	569 662,18	-45,5

Verotulojen toteutuminen 1.1. - 31.12.2020

Ruokolahden seurakunta	TP edellinen vuosi 2019	Talousarvio 2020	Toteuma 2020	Yli-ali	T-%
Kirkollisverotulot	1 735 280,15	1 608 000,00	1 689 107,69	81 107,69	105,0
Valtionrahoitus	164 820,00	164 819,00	162 924,00	-1 895,00	98,9
Yhteensä	1 900 100,15	1 772 819,00	1 852 031,69	79 212,69	104,5

Investointiosan toteutuminen 1.1. - 31.12.2020³

	Kustannusarvio	Toteuma 2020	Yli/ali	T-%
Huoltorakennus Rautjärvi	140 000,00	199 161,91	59 161,91	142,3
Lumilinko	4 500,00	3 280,00	-1 220,00	72,9
Uurnapuistot Rautjärvi ja Simpele	20 000,00	8 189,02	-11 810,98	40,9
Siunauskappelin portaat ja rappaus	19 000,00	14 880,00	-4 120,00	78,3
Polttava wc	4 000,00	3 985,00	-15,00	99,6
Yhteensä	187 500,00	229 495,93	41 995,93	122,4

³ Talousarviossa oli varattu määräraha Simpeleen kirkon remonteille, nämä jäivät vuonna 2020 toteutumatta. Rautjärven kirkon huoltomaalaus, sokkelin ja hautausmaan puoleinen ulkoseinä, nämä jäivät vuonna 2020 toteutumatta. Simpeleen kirkon lämmitysautomaatiikan etäohjaus sekä Rautjärven kirkon ja Kauniskallion kulunvalvonnan uusimiset investointien sijaan tuloslaskelmaan. Huoltorakennus Rautjärvi, lumilinko ja polttava wc, yhteensä 206 426,91 euroa, taseen Ennakkomaksuissa ja keskeneräisissä hankinnoissa, sillä valmistuminen vuonna 2021.

Rahoitusosan toteutumisvertailu 1.1. - 31.12.2020

	TP edellinen vuosi 2019	TA kuluva 2020	Toteuma 2020	Yli-ali	T-%
Tulorahoitus	-243 662,36	220 456,00	-321 566,57	542 022,57	-146
Vuosikate	-250 418,21	220 456,00	-336 332,09	556 788,09	-153
Tulorahoituksen korjauserät	6 755,85		14 765,52	-14 765,52	0
Investoinnit	30 888,19	192 500,00	169 495,93	23 004,07	88
Investointimenot	37 888,19	192 500,00	229 495,93	-36 995,93	119
Pysyvien vastaavien myyntitulot	-7 000,00		-60 000,00	60 000,00	0
Varsinaisen toiminnan ja investointien nettorahavirta	-212 774,17	412 956,00	-152 070,64	565 026,64	-37
Lainakannan muutokset	12 963,00		12 963,00	-12 963,00	0
Pitkäaikaisten lainojen vähennys	12 963,00		12 963,00	-12 963,00	0
Muut maksuvalmiuden muutokset	86 736,77		164 300,03	-164 300,03	0
Toimeksiantojen varojen ja pääomien muutokset	8 103,83		742,95	-742,95	0
Lyhytaikaisten saamisten muutos	-15 227,47		180 887,09	-180 887,09	0
Korottomien pitkä- ja lyhytaikaisten velkojen muutos	93 860,41		-17 330,01	17 330,01	0
Rahoitustoiminnan nettorahavirta	99 699,77		177 263,03	-177 263,03	0
Rahavarojen muutos	-113 074,40	412 956,00	25 192,39	387 763,61	6
Rahavarojen muutos (tase)	-113 074,40		25 192,39	-25 192,39	0

Kustannusten jakautuminen tehtäväalueiden kesken sisäisten erien jälkeen

Kustannusten jakautuminen eri tehtäväalueiden kesken on esitetty alla olevassa kuviossa, kun kaikki kustannukset on kohdennettu tehtäväalueille kirkkohallituksen ohjeiden mukaisesti. Tehtäväalueille vyörytettävissä kustannuksissa on mukana verotuskustannukset sekä kirkon keskusrahastolle maksettavat keskusrahastomaksut.

Tehtäväalueiden kustannuksia ovat käyttötalouden nettomenot ja sisäiset erät, joita ovat kiinteistöjen arvolle laskettu sisäinen korko 0,0 %, käytön mukaan määräytyvät osuudet kiinteistömenoista, suunnitelman mukaiset poistot sekä osuus hallintomenoista.

Kirkon yhteiskunnallisten tehtävien osuus (kirkonkirjojen pito, hautaan siunaaminen, hautatoimi ja diakonia) kaikista kustannuksista on 42,3 % (2019: 38,4 %). Valtionrahoituksen osuus edellä mainittujen tehtäväalueiden kustannuksista oli 21,2 % vuonna 2020 (2019: 21,9 %).

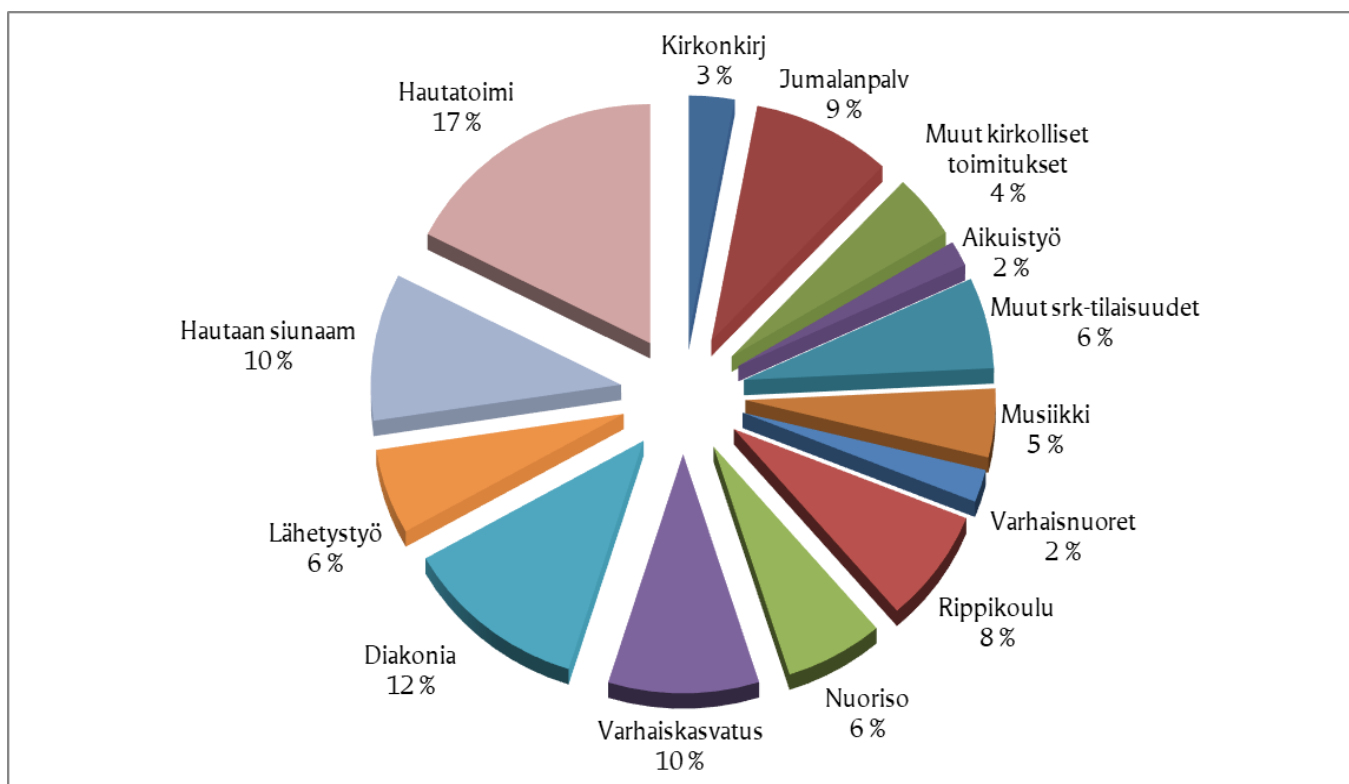

Kuva 6. Kustannusten jakautuminen eri tehtäväalueiden kesken 2020

7. TILIKAUDEN TULOKSEN MUODOSTUMINEN JA TOIMINNAN RAHOITUS

Oman toiminnan tuloja eli toimintatuloja kertyi vuonna 2020 yhteensä 257 243,61 € (2019: 294 033,37 €), joka on 36 789,76 € (-12,5 %) edellisvuotista pienempi. Toimintamenot vuonna 2020 olivat yhteensä 1 642 217,62€ (2019: 1 872 556,41 €), mikä on 230 338,79 € (12,3 %) vähemmän kuin edellisenä vuonna. Toimintatulojen ja -menojen muutoksiin on vaikuttanut koronan tähden tehdyt toimintamuutokset.

Henkilöstömenojen osuus toimintamenoista oli 58,4 % (2019: 54,7 %) ja kirkollisverotuloista 56,8 % (2019: 59,0 %). Henkilöstömenojen osuus verotuloista on pysynyt alle 67 %, joten tältä osin tavoite on saavutettu hyvin.

Verotuloja (sis. valtion rahoituksen) vuonna 2020 kertyi yhteensä 1 852 031,69 € (2019: 1 900 100,15 €). Kokonaisverokertymä on 48 068,46 € edellisvuotta vähemmän (-2,5 %). Kirkollisveroa kertyi 46 172,46 € vähemmän ja valtionrahoitusta 1 896,00€ vähemmän kuin edellisenä vuonna. Vuoden 2020 talousarvioon verrattuna kirkollisvero toteutui 105 % (2019: 107,6 %) ja valtionrahoitus 98,9 % (2019: 100,0 %).

Tuloslaskelma 1.1.- 31.12.2020

	1.1. - 31.12.2020	1.1. - 31.12.2019
Toimintatuotot	766 548,52	860 631,74
Korvaukset	2 490,05	2 739,20
Myyntituotot	6 525,18	40 113,06
Maksutuotot	45 202,89	62 498,95
Vuokratuotot	16 464,22	23 879,04
Metsätalouden tuotot	137 755,36	108 871,16
Kolehdit, keräykset ja lahjoitusvarat	26 439,56	38 171,36
Tuet ja avustukset	4 457,24	3 838,29
Muut toimintatuotot	17 909,11	13 922,31
Sisäiset tuotot	509 304,91	566 598,37
Toimintakulut	-2 151 522,53	-2 439 154,78
Henkilöstökulut	-958 929,47	-1 024 262,48
Palkat ja palkkiot	-786 969,06	-838 854,39
Henkilösivukulut	-186 508,30	-197 901,92
Henkilökulujen oikaisuerät	14 547,89	12 493,83
Palvelujen ostot	-316 490,46	-394 197,06
Palvelun ostot - sisäiset	-8 091,25	-23 140,75
Vuokratkulut	-105 203,76	-101 200,18
Sisäiset vuokratkulut	-501 213,66	-543 457,62
Aineet ja tarvikkeet	-168 269,22	-266 683,89
Ostot tilikauden aikana	-168 269,22	-266 683,89
Annetut avustukset	-69 619,87	-69 081,39
Muut toimintakulut	-23 704,84	-17 131,41
TOIMINTAKATE	-1 384 974,01	-1 578 523,04
Kirkollisverotulot	1 689 107,69	1 735 280,15
Valtionrahoitus	162 924,00	164 820,00
Verotuskulut	-24 701,11	-23 758,39
Kirkon rahastomaksut	-156 334,02	-154 308,00
Toiminta-avustukset	5 129,00	3 110,53
Rahoitustuotot ja -kulut	45 180,54	103 796,96
Korkotuotot	65 589,98	88 588,95
Muut rahoitustuotot	8 506,42	26 590,78
Korkokulut	-0,36	-140,42
Muut rahoituskulut	-28 915,50	-11 242,35
VUOSIKATE	336 332,09	250 418,21
Poistot ja arvonalentumiset	-160 076,69	-177 157,90
Suunnitelman mukaiset poistot	-160 076,69	-169 514,54
Kertaluonteiset poistot		-7 643,36
Erilliskirjanpitoa hoidetut rahastot	0,00	0,00
Tuotot	191 332,85	197 376,16
Kulut	-243 971,01	-231 877,16
Siirrot rahastosta/rahastoon	52 638,16	34 501,00
TILIKAUDEN TULOS	176 255,40	73 260,31
Poistoerojen lisäys (-) tai vähennys (+)	1 771,78	1 771,78
Tilikauden ylijäämä (+) / alijäämä (-)	178 027,18	75 032,09

	2020	2019
Toimintatuottojen osuus toimintakuluista, %	15,66	15,70
Vuosikatteen osuus poistoista, %	210,11	141,35
Vuosikate, euroa/jäsen	53,47	38,63
jäseniä	6 290	6 483

Tuloslaskelman tunnuslukuja

	2020	2019	2018	2017
Toimintatuottojen osuus toimintakuluista	15,66 %	15,70 %	25,63 %	18,87 %

osoittaa, paljonko toiminnan kuluista saadaan katetuksi oman toiminnan maksutuloilla ja korvauksilla.

Vuosikatteen osuus poistoista	210,11 %	141,35 %	205,40 %	142,37 %
--------------------------------------	-----------------	----------	----------	----------

Kun tunnusluvun arvo on 100 % tai sen yli, tilikauden tuotot ovat olleet vähintään kulujen suuruiset.

Vuosikate, € / jäsen	53,47 €	38,63 €	65,09 €	43,40 €
-----------------------------	----------------	---------	---------	---------

Rahoituslaskelma 1.1. - 31.12.2020

	1.1. -31.12.2020	1.1. - 31.12.2019
Tulorahoitus	321 566,57	243 662,36
Vuosikate	336 332,09	250 418,21
Tulorahoituksen korjaukset	-14 765,52	-6 755,85
Investoinnit	-169 495,93	-30 888,19
Investointimenot	-229 495,93	-37 888,19
Pysyvien vastaavien myyntitulot	60 000,00	7 000,00
Varsinaisen toiminnan ja investointien nettorahavirta	152 070,64	212 774,17
Lainakannan muutokset	-12 963,00	-12 963,00
Pitkäaikaisten lainojen vähennys	-12 963,00	-12 963,00
Muut maksuvalmiuden muutokset	-164 300,03	-86 736,77
Toimeksiantojen varojen ja pääomien muutokset	-742,95	-8 103,83
Lyhytaikaisten saamisten muutos	-180 887,09	15 227,47
Korottomien pitkä- ja lyhytaikaisten velkojen muutos	17 330,01	-93 860,41
Rahoitustoiminnan nettorahavirta	-177 263,03	-99 699,77
Rahavarojen muutos	-25 192,39	113 074,40
Rahavarojen muutos (tase)	-25 192,39	113 074,40
	2020	2019
Investointien tulorahoitusprosentti %	146,55	660,94
Rahavarojen riittävyys. pv	579	578

Rahoituslaskelman tunnuslukuja

	2020	2019	2018	2017
Investointien tulorahoitus	146,55 %	660,94%	436,85 %	-

Tunnusluku kertoo, paljonko investointien omahankintamenoista on rahoitettu tilikauden tulorahoituksella. Tunnusluku vähennettynä sadasta osoittaa prosenttiosuuden, mikä on jäänyt rahoitettavaksi käyttöomaisuuden myynnillä, lainalla tai kassavarojen määrää vähentämällä.

	2020	2019	2018	2017
Rahavarojen riittävyys, pv	579 pv	578 pv	782 pv	716 pv

Tase 31.12.2020

	31.12.2020	31.12.2019
VASTAAVAA		
PYSYVÄT VASTAAVAT	2 681 700,17	2 657 515,41
Aineettomat hyödykkeet	301,00	301,00
Hautausstoimen aineettomat hyödykkeet	301,00	301,00
Aineelliset hyödykkeet	2 508 542,89	2 484 358,13
Maa- ja vesialueet	648 822,78	650 722,78
Hautausstoimen aineelliset hyödykkeet	142 457,32	155 797,65
Rakennukset	1 401 373,74	1 555 250,16
Kiinteät rakenteet ja laitteet	49 127,96	57 755,17
Koneet ja kalusto	15 624,50	20 122,69
Muut aineelliset hyödykkeet	44 709,68	44 709,68
Ennakkomaksut ja keskeneräiset hankinnat	206 426,91	0,00
Sijoitukset	172 856,28	172 856,28
Osakkeet ja osuudet	172 856,28	172 856,28
TOIMEKSIANTOJEN VARAT	1 045 766,86	916 676,27
Lahjoitusrahastojen erityiskatteet	198 002,07	193 327,09
Muut toimeksiantojen varat	847 764,79	723 349,18
VAIHTUVAT VASTAAVAT	3 513 942,31	3 358 247,61
Saamiset	191 584,76	10 697,67
Lyhytaikaiset saamiset	191 584,76	10 697,67
Myyntisaamiset	4 663,67	3 694,00
Muut saamiset	168 764,65	6 929,97
Siirtosaamiset	18 156,44	73,70
Rahoitusarvopaperit	1 807 927,31	1 786 063,61
Osakkeet ja osuudet	1 457 927,31	1 436 063,61
Muut arvopaperit	350 000,00	350 000,00
Rahat ja pankkisaamiset	1 514 430,24	1 561 486,33
VASTAAVAA YHTEENSÄ	7 241 409,34	6 932 439,29
VASTATTAVAA		
OMA PÄÄOMA	-5 718 253,75	-5 540 226,57
Peruspääoma	-4 306 918,51	-4 306 918,51
Edellisten tilikausien ylijäämä/alijäämä	-1 233 308,06	-1 158 275,97
Tilikauden ylijäämä/alijäämä	-178 027,18	-75 032,09
POISTOERO JA VAPAAEHTOISET VARAUKSET	-19 018,13	-20 789,91
Poistoero	-19 018,13	-20 789,91
TOIMEKSIANTOJEN PÄÄOMAT	-1 076 730,75	-948 383,11
Lahjoitusrahastojen pääomat	-228 965,96	-224 895,63
Muut toimeksiantojen pääomat	-847 764,79	-723 487,48
VIERAS PÄÄOMA	-427 406,71	-423 039,70
Pitkäaikainen vieras pääoma	-181 481,00	-194 444,00
Lainat rahoitus- ja vakuutuslaitoksilta	-181 481,00	-194 444,00
Lyhytaikainen vieras pääoma	-245 925,71	-228 595,70
Lainat rahoitus- ja vakuutuslaitoksilta	-12 963,00	-12 963,00
Ostovelat	-28 249,98	-31 717,80
Muut velat	-51 303,52	-35 103,36
Siirtovelat	-153 409,21	-148 811,54
VASTATTAVAA YHTEENSÄ	-7 241 409,34	-6 932 439,29

Taseen tunnuslukuja

	2020	2019	2018	2017
Omavaraisuusaste	93 %	93 %	96 %	97 %

Omavaraisuusaste osoittaa seurakunnan vakavaraisuutta, alijäämän sietokykyä ja kykyä selviytyä sitoumuksista pitkällä aikavälillä.

Rahoitusvarallisuus, €/jäsen	491 €	452 €	667 €	643 €
-------------------------------------	--------------	-------	-------	-------

Suhteellinen velkaantuneisuus	20,2 %	19,25 %	11,9 %	10,4 %
--------------------------------------	---------------	---------	--------	--------

Luku kertoo, kuinka paljon seurakunnan käyttötuloista tarvittaisiin vieraan pääoman takaisinmaksuun.

Hautainhoitorahaston tuloslaskelma 1.1.- 31.12.2020

	1.1. - 31.12.2020	1.1. - 31.12.2019
Toimintatuotot	165 032,79	172 389,56
Maksutuotot	165 032,79	171 284,90
Tuet ja avustukset		1 104,66
Toimintakulut	-229 357,74	-230 477,00
Henkilöstökulut	-163 842,50	-168 508,29
Palkat ja palkkiot	-132 339,79	-136 096,98
Henkilösivukulut	-31 502,71	-32 494,07
Henkilökulujen oikaisuerät		82,76
Palvelujen ostot	-11 867,50	-14 545,87
Vuokrakulut	-6 111,50	-5 600,00
Aineet ja tarvikkeet	-47 536,24	-41 822,84
Ostot tilikauden aikana	-47 536,24	-41 822,84
TOIMINTAKATE	-64 324,95	-58 087,44
Rahoitustuotot ja -kulut	13 225,19	24 986,60
Korkotuotot	26 300,06	24 986,60
Muut rahoituskulut	-13 074,87	
VUOSIKATE	-51 099,76	-33 100,84
Poistot ja arvonalentumiset	-1 538,40	-1 400,16
Suunnitelman mukaiset poistot	-1 538,40	-1 400,16
TILIKAUDEN TULOS	-52 638,16	-34 501,00
Tilikauden ylijäämä (+) / alijäämä (-)	-52 638,16	-34 501,00
Toimintatuottojen osuus toimintakuluista %	72,0	74,8

Tuloslaskelman tunnuslukuja

	2020	2019	2018	2017
Toimintatuottojen osuus toimintakuluista %	72,0	74,8	79,8	78,4

Hautainhoitorahaston rahoituslaskelma 1.1. - 31.12.2020

	1.1. -31.12.2020	1.1. - 31.12.2019
Tulorahoitus	-51 099,76	-33 100,84
Vuosikate	-51 099,76	-33 100,84
Investoinnit	-91 500,00	
Investointimenot	-91 500,00	
Varsinaisen toiminnan ja investointien nettorahavirta	-142 599,76	-33 100,84
Muut maksuvalmiuden muutokset	177 097,77	5 335,74
Lyhytaikaisten saamisten muutos	44,00	851,00
Korottomien pitkä- ja lyhytaikaisten velkojen muutos	177 053,77	4 484,74
Rahoitustoiminnan nettorahavirta	177 097,77	5 335,74
Rahavarojen muutos	34 498,01	-27 765,10
Rahavarojen muutos (tase)	34 498,01	-27 765,10
	1.1 - 31. 12.2020	1.1 - 31. 12.2019
Rahavarojen muutos	34 498,01	-27 765,10
Rahavarat kauden lopussa	755 475,49	720 977,48
Rahavarat kauden alussa	720 977,48	748 742,58

Rahoituslaskelman tunnuslukuja	2020	2019	2018	2017
Investointien tulorahoitus				
Kassavarojen riittävyys, pv	826	1142	1340	1453

Hautainhoitorahaston tase 31.12.2020

	31.12.2020	31.12.2019
VASTAAVAA		
PYSYVÄT VASTAAVAT	92 289,30	2 327,70
Aineelliset hyödykkeet	92 289,30	2 327,70
Koneet ja kalusto	92 289,30	2 327,70
VAIHTUVAT VASTAAVAT	755 475,49	721 021,48
Saamiset	0,00	44,00
Lyhytaikaiset saamiset	0,00	44,00
Myyntisaamiset	0,00	44,00
Rahoitusarvopaperit	541 450,14	528 224,95
Osakkeet ja osuudet	541 450,14	528 224,95
Rahat ja pankkisaamiset	214 025,35	192 752,53
VASTAAVAA YHTEENSÄ	847 764,79	723 349,18
VASTATTAVAA		
OMA PÄÄOMA	85 344,61	32 706,45
Edellisten tilikausien ylijäämä/alijäämä	32 706,45	-1 794,55
Tilikauden ylijäämä/alijäämä	52 638,16	34 501,00
VIERAS PÄÄOMA	-933 109,40	-756 055,63
Pitkäaikainen vieras pääoma	-667 034,05	-654 311,92
Saadut ennakot	-667 034,05	-654 311,92
Lyhytaikainen vieras pääoma	-266 075,35	-101 743,71
Ostovelat	-1 058,01	-229,00
Muut velat	-168 462,72	-3 361,22
Siirtovelat	-3 381,78	-3 735,23
Saadut ennakot	-93 172,84	-94 418,26
VASTATTAVAA YHTEENSÄ	-847 764,79	-723 349,18

8. KIRKKONEUVOSTON ESITYS TILIKAUDEN TULOKSEN KÄSITTELYÄ KOSKEVIKSI TOIMENPITEIKSI

Tilikauden ylijäämä 178 027, 18 € esitetään siirrettäväksi aikaisempien vuosien ylijäämään, jota on 31.12.2020 yhteensä 1 233 308,06 €.

TILINPÄÄTÖSLASKELMAT

T uloslaskelma 1.1. - 31. 12.2020

	1.1. - 31.12.2020	1.1. - 31.12.2019
Toimintatuotot	257 243,61	294 033,37
Korvaukset	2 490,05	2 739,20
Myyntituotot	6 525,18	40 113,06
Maksutuotot	45 202,89	62 498,95
Vuokratuotot	16 464,22	23 879,04
Metsätalouden tuotot	137 755,36	108 871,16
Kolehdit, keräykset ja lahjoitusvarat	26 439,56	38 171,36
Tuet ja avustukset	4 457,24	3 838,29
Muut toimintatuotot	17 909,11	13 922,31
Toimintakulut	-1 642 217,62	-1 872 556,41
Henkilöstökulut	-958 929,47	-1 024 262,48
Palkat ja palkkiot	-786 969,06	-838 854,39
Henkilösivukulut	-186 508,30	-197 901,92
Henkilökulujen oikaisuerät	14 547,89	12 493,83
Palvelujen ostot	-316 490,46	-394 197,06
Vuokratulot	-105 203,76	-101 200,18
Aineet ja tarvikkeet	-168 269,22	-266 683,89
Ostot tilikauden aikana	-168 269,22	-266 683,89
Annetut avustukset	-69 619,87	-69 081,39
Muut toimintakulut	-23 704,84	-17 131,41
TOIMINTAKATE	-1 384 974,01	-1 578 523,04
Kirkollisverotulot	1 689 107,69	1 735 280,15
Valtionrahoitus	162 924,00	164 820,00
Verotuskulut	-24 701,11	-23 758,39
Kirkon rahastomaksut	-156 334,02	-154 308,00
Toiminta-avustukset	5 129,00	3 110,53
Rahoitustuotot ja -kulut	45 180,54	103 796,96
Korkotuotot	65 589,98	88 588,95
Muut rahoitustuotot	8 506,42	26 590,78
Korkokulut	-0,36	-140,42
Muut rahoituskulut	-28 915,50	-11 242,35
VUOSIKATE	336 332,09	250 418,21
Poistot ja arvonalentumiset	-160 076,69	-177 157,90
Suunnitelman mukaiset poistot	-160 076,69	-169 514,54
Kertaluonteiset poistot		-7 643,36
Erilliskirjanpitoa hoidetut rahastot		
Tuotot	191 332,85	197 376,16
Kulut	-243 971,01	-231 877,16
Siirrot rahastosta/rahastoon	52 638,16	34 501,00
TILIKAUDEN TULOS	176 255,40	73 260,31
Poistoerojen lisäys (-) tai vähennys (+)	1 771,78	1 771,78
Tilikauden ylijäämä (+) / alijäämä (-)	178 027,18	75 032,09

Tase 31.12.2020

	31.12.2020	31.12.2019
VASTAAVAA		
PYSYVÄT VASTAAVAT	2 681 700,17	2 657 515,41
Aineettomat hyödykkeet	301,00	301,00
Hautaustoimen aineettomat hyödykkeet	301,00	301,00
Aineelliset hyödykkeet	2 508 542,89	2 484 358,13
Maa- ja vesialueet	648 822,78	650 722,78
Hautaustoimen aineelliset hyödykkeet	142 457,32	155 797,65
Rakennukset	1 401 373,74	1 555 250,16
Kiinteät rakenteet ja laitteet	49 127,96	57 755,17
Koneet ja kalusto	15 624,50	20 122,69
Muut aineelliset hyödykkeet	44 709,68	44 709,68
Ennakkomaksut ja keskeneräiset hankinnat	206 426,91	0,00
Sijoitukset	172 856,28	172 856,28
Osakkeet ja osuudet	172 856,28	172 856,28
TOIMEKSIANTOJEN VARAT	1 045 766,86	916 676,27
Lahjoitusrahastojen erityiskatteet	198 002,07	193 327,09
Muut toimeksiantojen varat	847 764,79	723 349,18
VAIHTUVAT VASTAAVAT	3 513 942,31	3 358 247,61
Saamiset	191 584,76	10 697,67
Lyhytaikaiset saamiset	191 584,76	10 697,67
Myyntisaamiset	4 663,67	3 694,00
Muut saamiset	168 764,65	6 929,97
Siirtosaamiset	18 156,44	73,70
Rahoitusarvopaperit	1 807 927,31	1 786 063,61
Osakkeet ja osuudet	1 457 927,31	1 436 063,61
Muut arvopaperit	350 000,00	350 000,00
Rahat ja pankkisaamiset	1 514 430,24	1 561 486,33
VASTAAVAA YHTEENSÄ	7 241 409,34	6 932 439,29
VASTATTAVAA		
OMA PÄÄOMA	-5 718 253,75	-5 540 226,57
Peruspääoma	-4 306 918,51	-4 306 918,51
Edellisten tilikausien ylijäämä/alijäämä	-1 233 308,06	-1 158 275,97
Tilikauden ylijäämä/alijäämä	-178 027,18	-75 032,09
POISTOERO JA VAPAAEHTOISET VARAUKSET	-19 018,13	-20 789,91
Poistoero	-19 018,13	-20 789,91
TOIMEKSIANTOJEN PÄÄOMAT	-1 076 730,75	-948 383,11
Lahjoitusrahastojen pääomat	-228 965,96	-224 895,63
Muut toimeksiantojen pääomat	-847 764,79	-723 487,48
VIERAS PÄÄOMA	-427 406,71	-423 039,70
Pitkäaikainen vieras pääoma	-181 481,00	-194 444,00
Lainat rahoitus- ja vakuutuslaitoksilta	-181 481,00	-194 444,00
Lyhytaikainen vieras pääoma	-245 925,71	-228 595,70
Lainat rahoitus- ja vakuutuslaitoksilta	-12 963,00	-12 963,00
Ostovelat	-28 249,98	-31 717,80
Muut velat	-51 303,52	-35 103,36
Siirtovelat	-153 409,21	-148 811,54
VASTATTAVAA YHTEENSÄ	-7 241 409,34	-6 932 439,29

Rahoituslaskelma 1.1. - 31.12.2020

	1.1. -31.12.2020	1.1. - 31.12.2019
Tulorahoitus	321 566,57	243 662,36
Vuosikate	336 332,09	250 418,21
Tulorahoituksen korjauserät	-14 765,52	-6 755,85
Investoinnit	-169 495,93	-30 888,19
Investointimenot	-229 495,93	-37 888,19
Pysyvien vastaavien myyntitulot	60 000,00	7 000,00
Varsinaisen toiminnan ja investointien nettorahavirta	152 070,64	212 774,17
Lainakannan muutokset	-12 963,00	-12 963,00
Pitkäaikaisten lainojen vähennys	-12 963,00	-12 963,00
Muut maksuvalmiuden muutokset	-164 300,03	-86 736,77
Toimeksiantojen varojen ja pääomien muutokset	-742,95	-8 103,83
Lyhytaikaisten saamisten muutos	-180 887,09	15 227,47
Korottomien pitkä- ja lyhytaikaisten velkojen muutos	17 330,01	-93 860,41
Rahoitustoiminnan nettorahavirta	-177 263,03	-99 699,77
Rahavarojen muutos	-25 192,39	113 074,40
Rahavarojen muutos (tase)	-25 192,39	113 074,40

TILINPÄÄTÖKSEN LIITETIEDOT

Tilinpäätöksen laatimista koskevat liitetiedot

Tilinpäätöstä laadittaessa noudatetut arvostusperiaatteet ja -menetelmät sekä jaksotusperiaatteet ja -menetelmät

Tilinpäätökseen on kirjattu kustannuspaikoittain työntekijöiden kumulatiivinen lomapalkkavelan muutos sivukuluineen 31.12.2020. Velkaan on laskettu työntekijöiden ansaitut ja pitämättömät lomat, lomaraha- ja säästövapaat niiltä työntekijöiltä, joiden palvelussuhde jatkuu tai on päätynyt 31.12.2020 mennessä eikä lopputiliä ole vielä laskettu.

Vertailukelpoisuus

Vuoden 2020 tilinpäätös on vertailukelpoinen vuoden 2019 tilinpäätökseen. Ruokolahden seurakuntaan liitettiin 1.1.2019 alkaen Rautjärven seurakunta.

TULOSLASKELMAN LIITETIEDOT

Tilikausi	2020
	Debet/kredits umma
	EUR
Palkat ja palkkiot	786 969,06
Eläkekulut	161 697,50
Muut henkilösivukulut	24 810,80
Saadut henkilöstökorvaukset	16 838,43
Muut henkilöstökulujen oikaisut (+/-)	-2 290,54
Aktivoidut palkat, eläke- ja henkilösivukulut	
YHTEENSÄ	958 929,47
Matka-, majoitus- ja ravitsemuskulut	22 056,21
Koulutuskulut ja koulutusmatka, majoitus- ja ravitsemiskulut	1 483,40
Työterveyshuolto	20 804,28
Työssä jaksaminen (työnohjauspalvelut + liikuntasetelit)	
YHTEENSÄ	44 343,89

Vakuutukset

Seurakunnan henkilöstö, omaisuus ja toiminnassa mukana olevat henkilöt on vakuutettu vakuutusyhtiö Pohjolassa. Henkilöstö kuuluu lakisääteisen vakuutusturvan piiriin ja toiminnassa mukana olevat henkilöt on vakuutettu vapaaehtoisella tapaturmavakuutuksella. Toiminnassa tapahtuvia esine- ja varallisuusvahinkoja varten on vastuuvakuutus. Myös seurakunnan metsät on vakuutettu Pohjolassa.

Satunnaiset tuotot ja kulut

Tilikaudella 2020 ei ollut satunnaisia tuottaja ja kuluja

Selvitys suunnitelman mukaisten poistojen perusteista

Poistot on tehty kirkkovaltuuston vahvistaman poistosuunnitelman mukaisesti. Poistomenetelmänä on käytetty tasapoistoa ja poistoajat vaihtelevat hyödykeryhmittäin.

KÄYTTÖOMAISUUS	Poisto- menetelmä	Poistoaika
Aineettomat hyödykkeet		
Aineettomat oikeudet	tasapoisto	
Atk-ohjelmistot	tasapoisto	5 v
- atk-ohjelmisto	tasapoisto	5 v
Aineelliset hyödykkeet		
Maa- ja vesialueet		
- maa- ja vesialueet	ei poistoja	
Rakennukset		
Kirkot	tasapoisto	
- kirkko	tasapoisto	30 v
Siunauskappelit	tasapoisto	
- siunauskappeli	tasapoisto	30 v
- vanha kappeli	ei poistoja	
Seurakuntatalot	tasapoisto	
- seurakuntatalo	tasapoisto	50 v
Hallinto- ja laitosrakennukset		
- kirkkoherran pappila	tasapoisto	50 v
Leiri- ja kurssikeskukset	tasapoisto	
- leiri- ja kurssikeskus	tasapoisto	40 v
Talousrakennukset	tasapoisto	
- pappilan talousrakennus	tasapoisto	20 v
- srk-talon rantasauna	tasapoisto	20 v
- hautausmaan varasto	tasapoisto	20 v
- työntek. taukotupa	tasapoisto	20 v
- kalustohalli	tasapoisto	20 v
- leirikesk sauna ja ulkov	tasapoisto	20 v
Kiinteät rakenteet ja laitteet		
Kiinteät maarakenteet ja -laitteet		30 v

	tasapoisto	
Muut kiinteät koneet, laitteet ja rakenteet		15 v
	tasapoisto	
Koneet ja kalusto		
Kuljetusvälineet	tasapoisto	10 v
Muut liikkuvat työkoneet	tasapoisto	10 v
- ruohonleikkuukone	tasapoisto	
Atk-laitteet	tasapoisto	5 v
- atk-laitteet	tasapoisto	5 v
Muut laitteet ja kalusteet	tasapoisto	5 v
- leirikeskusten kalusto	tasapoisto	5 v
	Poisto-	Poistoai-
	menetelmä	
Muut aineelliset hyödykkeet		
Luonnonvarat	ei poistoja	
Arvo- ja taide-esineet	ei poistoja	
Käyttöomaisuusarvopaperit ja muut pitkäaikaiset sijoitukset		
Osakkeet ja osuudet	ei poistoja	
- Kiinteistö Oy Torinkulma		
- Ruokolahden seudun kustannus		
- Imatran Seudun Sähkö		
- Metsäliitto		
- Metsäliiton Teollisuus		

Seurakunnan liikevaihto

Seurakunnan liikevaihto (= toimintatuotot + kirkollisverotulot ja valtionrahoitus) tilikaudella 2020 oli 2 109 275,30 € (2019: 2 194 133,52 €).

Selvitys pysyvien vastaavien tase-eristä, muutoksista ja suunnitelman mukaisista poistoista

316701	Arvo 31.12.2019	Lisäys	Siirtokirjaus	Myynti	Poisto/myynti	Invest.tuki	Arvonkor.	Vuoden poistot	Arvo 31.12.2020
Hautaus-toimen aineettomat hyödykkeet	301,00	0,00	0,00	0,00	0,00	0,00	0,00	0,00	301,00
Maa- ja vesialueet	650 722,78	0,00	0,00	-1 900,00	0,00	0,00	0,00	0,00	648 822,78
Hautaus-toimen aineelliset hyödykkeet	155 797,65	8 189,02	0,00	0,00	0,00	0,00	0,00	-21 529,35	142 457,32
Rakennukset	1 555 250,16	14 880,00	0,00	-71 747,56	28 413,08	0,00	0,00	-125 421,94	1 401 373,74
Kiinteät rakenteet ja laitteet	57 755,17	0,00	0,00	0,00	0,00	0,00	0,00	-8 627,21	49 127,96
Koneet ja kalusto	20 122,69	0,00	0,00	0,00	0,00	0,00	0,00	-4 498,19	15 624,50
Muut aineelliset hyödykkeet	44 709,68	0,00	0,00	0,00	0,00	0,00	0,00	0,00	44 709,68
Ennakkomaksut ja keskeneräiset hankinnat	0,00	206 426,91	0,00	0,00	0,00	0,00	0,00	0,00	206 426,91
Osakkeet ja osuudet	172 856,28	0,00	0,00	0,00	0,00	0,00	0,00	0,00	172 856,28
Yhteensä	2 657 515,41	229 495,93	0,00	-73 647,56	28 413,08	0,00	0,00	-160 076,69	2 681 700,17
316750	Arvo 31.12.2019	Lisäys	Siirtokirjaus	Myynti	Poisto/myynti	Invest.tuki	Arvonkor.	Vuoden poistot	Arvo 31.12.2020
Koneet ja kalusto	2 327,70	91 500,00	0,00	0,00	0,00	0,00	0,00	-1 538,40	92 289,30
Ennakkomaksut ja keskeneräiset hankinnat	0,00	0,00	0,00	0,00	0,00	0,00	0,00	0,00	0,00
Yhteensä	2 327,70	91 500,00	0,00	0,00	0,00	0,00	0,00	-1 538,40	92 289,30

Hautaus-toimen aineettomat oikeudet	
Tasearvo 31.12.2019	301 €
Hankinnat	0 €
Tasearvo 31.12.2020	301 €

Maa- ja vesialueet	
Tasearvo 31.12.2019	339 928,01 €
Myynti Rautjärven pappila ja maa-ala	-1 900,00 €
Tasearvo 31.12.2020	338 028,01 €

Metsät	
Tasearvo 31.12.2019	310 794,77 €
Hankinnat	0 €
Tasearvo 31.12.2020	310 794,77 €

Hautausmaiden maa- ja vesialueet	
Tasearvo 31.12.2019	18 581,80 €
Hankinnat	0 €
Tasearvo 31.12.2020	18 581,80 €

Vainajien säilytys	
Tasearvo 31.12.2019	32 687,13 €
Sumu-poisto	-2 321,84 €
Tasearvo 31.12.2020	30 365,29 €
Hautaustoimen muut rakennukset⁴	
Tasearvo 31.12.2019	78 210,83 €
Sumu-poisto	-11 972,66 €
Tasearvo 31.12.2020	66 238,17 €

Hautaustoimen kiinteät rakenteet⁵	
Tasearvo 31.12.2019	11 606,44 €
Muistolehdon kivi- ja laattajärj.	8 189,02 €
Sumu-poisto	-3 045,00 €
Tasearvo 31.12.2020	16 750,46 €

Hautaustoimen koneet ja laitteet⁶	
Tasearvo 31.12.2019	14 711,45 €
Sumu-poisto	-4 189,85 €
Tasearvo 31.12.2020	10 521,60 €

⁴ Ruokolahden hm: Kalustohalli, kalustohalli ja hm varasto, Simpeleen hm: kalustohalli

⁵ Simpeleen hm: hautausmaan vesijärjestelmä ja hautausmaankadun asfaltointi

⁶ Ruokolahden hm: Maatilakuormain, traktori vm 95 ja routavasara, Simpeleen ja Rautjärven hm: arkkuhaudan sulatuslaite, ajoleikkuri, saattovaunut, ajoleikkuri, ajoleikkuri, hiekotuskauha, päältä ajettava ruoholeikkuri (2019)

Kirkko	
Tasearvo 31.12.2019	910 291,04 €
Sumu-poisto	-73 993,58 €
Tasearvo 31.12.2020	836 297,46 €
Siunauskappeli	
Tasearvo 31.12.2019	9 690,39 €
Portaiden ja rappauksen kunnostus	14 880,00 €
Sumu-poisto	-507,97 €
Tasearvo 31.12.2020	24 062,42 €

Kellotapulit	
Tasearvo 31.12.2019	17 298,03 €
Sumu-poisto	-1 037,91 €
Tasearvo 31.12.2020	16 260,12 €

Seurakuntatalot	
Tasearvo 31.12.2019	431 481,28 €
Sumu-poisto	-26 226,84 €
Tasearvo 31.12.2020	405 254,44 €

Leiri- ja kurssikeskus	
Tasearvo 31.12.2019	133 745,86 €
Sumu-poisto	-20 002,58 €
Tasearvo 31.12.2020	113 743,28 €

Asuinrakennukset⁷	
Tasearvo 31.12.2019	46 323,96 €
Rautjärven pappilan myynti 19.10.2020	28 413,08 €
Rautjärven pappilan myynti 19.10.2020	-71 747,56 €

⁷ Rautjärven pappila.

Sumu-poisto	-2 989,48 €
Tasearvo 31.12.2020	0,00 €

Muut rakennukset⁸	
Tasearvo 31.12.2019	6 419,60 €
Sumu-poisto	-663,58 €
Tasearvo 31.12.2020	5 756,02 €

Urut⁹	
Tasearvo 31.12.2019	56 593,33 €
Sumu-poisto	-7 832,22 €
Tasearvo 31.12.2020	48 761,11 €

Muut kiinteät rakenteet ja laitteet¹⁰	
Tasearvo 31.12.2019	1 161,84 €
Sumu-poisto	-794,99 €
Tasearvo 31.12.2020	366,85 €

Kuljetusvälineet¹¹	
Tasearvo 31.12.2019	609,58 €
Sumu-poisto	-192,50 €
Tasearvo 31.12.2020	417,08 €

⁸ Ruokolahden seurakuntatalon rantasauna, Rautjärven seurakuntakodin ulkorakennus

⁹ Urut Simpele ja Rautjärvi, Ruokolahden kirkon urut sisältyy kirkon tasearvoon.

¹⁰ Kompassin paljeovi ja Simpeleen kirkon äänentoistojärjestelmä

¹¹ Muuli-peräkärri

Muut koneet ja kalusto¹²	
Tasearvo 31.12.2019	19 513,11 €
Sumu-poisto	-4 305,69 €
Tasearvo 31.12.2020	15 207,42€

1265 Sakraali-, arvo- ja taide-esineet¹³	
Tasearvo 31.12.2019	44.709,68 €
Sumu-poisto	0,00 €
Tasearvo 31.12.2020	44.709,68 €

1280 Keskeneräiset työt ja hankinnat¹⁴	
Tasearvo 31.12.2019	0 €
Lumilingon hankinta	3 280,00 €
Polttavan wc:n hankinta	3 985,00 €
Huoltorakennus, Rautjärvi	199 161,91 €
Tasearvo 31.12.2020	206 426,91 €

¹² Ruokolahden seurakuntatalon piano, maatala- ja yleiskaivuri Ruokolahti, lämminvesivaraaja Kauniskallio, digiflyygeli Ruokolahti, toimistokalusteet Ruokolahti virasto, kylmäkone Kauniskallio, Kauniskallion pöydät, Kauniskallion kylmäkaappi ja Kirkon poltin, Digipiano Simpeleen kirkko ja astianpesukone Rautjärven seurakuntakoti.

¹³ Kirkkotekstiilit

¹⁴ Huoltorakennus, Rautjärvi sekä lumilinko ja polttava wc.

Osakkeet, osuudet ja muut sijoitukset 31.12.2019¹⁵

	hankinta-arvo	markkina-arvo 31.12.	kirjanpitoarvo 31.12.	erotus (ma-kp)
OP-Vuokratuotto B-osuudet	150 000,00	157 205,44	150 000,00	7 205,44
Sijoitussalkku	1 457 927,31	1 392 117,12	1 457 927,31	-65 810,19 ¹⁶
eQ Hoivakiinteistö	200 000,00	210 754,13	200 000,00	10 754,13
Sampo A	1 339,13	2 765,60	1 339,13	1 426,47

Toimeksiantojen varoissa ja pääomissa olevat osakkeet ja pankkisaamiset

Tilillä 140800 Testamenttirahastojen muut osakkeet ja osuudet ja 220000

Testamenttirahastojen pääomat on Tarmo Jäppisen testamenttaamat (2003) osakkeet.

	hankinta-arvo	markkina-arvo 31.12.	kirjanpitoarvo 31.12.	erotus (ma-kp)
Fortum 2083 kpl	12 830,00	41 035,10	12 830,00	28 205,10
Kemira 688 kpl	3 261,00	8 902,72	3 261,00	5 641,72
Neste Oil 1560 kpl	9 027,20	92 289,60	9 027,20	83 262,40
Tikkurila 172 kpl	2 619,56	4 291,40	2 619,56	1 671,84
SSAB A 357 kpl ja B 912 kpl	2 511,00	1 042,08 2 378,50	2 511,00	909,58
Parikkalan valo A 76 kpl ja B 45 kpl	-	-	-	-
Yhteensä	30 248,76	149 939,40	30248,76	119 690,64

¹⁵ Sijoitukset eräännyvät nimellisarvoon.

¹⁶ Sijoitussalkun eräännytmisarvo on 1 547 060,31 €

Taseen vastaavaa -puolella tilillä 140050 käsitellään Tarmo Jäppisen testamentin rahaliikenne. Sen ja samalla testamentin pankkitilin saldo on

31.12.2020	15 369,75 €
31.12.2019	10 694,77€

Tilillä 140800 on myös 18.10.1991 tehty lahjoitus lähetystyölle, Nordea Bank FDR osakkeita 2 014 kpl, joiden kirjanpitoarvo on 11 483,56 euroa ja markkina-arvo on 13 437,40 euroa, erotus on 1 953,84 euroa.

Tilillä 140900 on Jäppisen testamentin kiinteistöt (Lähteenmäki-tila 689-405-24-4 ja Harjumäki-tila 689-405,223-10), joiden kirjanpidon arvo on 140 900,00 euroa.

Seurakunnan oma pääoma 31.12.2020

	2020	2019
OMA PÄÄOMA	-5 718 253,75	-5 540 226,57
Peruspääoma	-4 306 918,51	-4 306 918,51
Edellisten tilikausien ylijäämä/alijäämä	-1 233 308,06	-1 158 275,97
Tilikauden ylijäämä/alijäämä	-178 027,18	-75 032,09

Lainakanta 31.12.2020

Seurakunnalla oli pitkäaikaista pankkilainaa tilanteessa 01.01. yhteensä 194 444,00 euroa (kesällä 2005 Nordeasta nostettu laina Simpeleen seurakuntakeskuksen ulkopuolisen saneerauksen rahoittamiseksi). Lainan sopimuksen mukainen lyhennys (12 963,00 euroa) tapahtuu vuosittain 16.06., jolloin myös maksetaan puolen vuoden korko. Toinen koronmaksun ajankohta on 16.12. Lyhytaikaista maksuvalmiuslainaa seurakunnalla ei tilanteessa 31.12.2020 ole.

Lainatilanne 31.12.2020: pitkäaikainen pankkilaina nro 121720-6009065, alkuperäinen määrä 350.000 euroa, Nordea, Simpeleen seurakuntakeskuksen ulkopuolinen, saneeraus, nostettu 16.06.2005, jäljellä 181 481,00 euroa.

Lainan vuoden 2021 lyhennys 12 963,00 euroa.

Lainakanta 31.12.2020 yhteensä 194 444,00 euroa

Laskennallinen eläkevastuu

Kirkon eläkevastuu on 31.12.2020 yhteensä 4 894,7 (2019: 4 794,9) miljoonaa euroa ja eläkerahaston suuruus vastaavasti 1 762,32 (2019: 1 675,65) miljoonaa euroa, joten koko kirkon eläkevastuuvajaus 31.12.2020 on 3 132 (2019: 3 119) miljoonaa euroa.

Seurakunnan laskennallinen osuus koko kirkon eläkevastuusta 31.12.2020:

Seurakuntatalouden palkkasumma	958 929
Koko kirkon palkkasumma*	495 586 606
Koko kirkon eläkevastuuvajaus*	3 132 378 851
Seurakuntatalouden laskennallinen osuus koko kirkon eläkevastuuvajauksesta	6 060 960

* Määrät ilmoitetaan Kirkkohallituksen yleiskirjeessä vuosittain helmikuussa.

Hautainhoitovastuu

HAUTAINHOITOVASTUU 31.12.2020

Vastuulla olevia sopimuksia 31.12.2020

10-vuoden sopimuksia	468
5-vuoden sopimuksia	518
Em. sopimusten jäljellä olevat hoitovuodet	3 944
Yhden haudanhoitosopimuksen kulut	113,95
Sopimuksia yhteensä	2 037
(kesähoitosop 876 kpl + 468 kpl +518 kpl+ 23 kpl= 1885)	
Hoitovastuu 31.12.2020	449 418,80 €
Hautainhoitovaraston varat 31.12.2020	847 764,79 €
(= taseen loppusumma)	
Ylikatteisuus	398 345,99 €

Leasing- ja muut vuokravastuut

Seurakunnalla on Neopostilta postimaksukoneet IS-480 sekä Ruokolahden että Simpeleen toimipisteessä. Ruokolahden toimipisteen postimaksukoneen vuokra on 29 €/kk, vuokravastuita on jäljellä 12 kk eli 348 €. Simpeleen toimipisteen postimaksukoneen vuokravastuita on jäljellä 28.2.2022 asti eli 14 kk, vuokra on 45,88 €/kk eli yhteensä vuokravastuita jäljellä 642,32 €.

Ruokolahden kirkkoherranvirastossa on Ricoh MP C3004ex monitoimilaite, jonka vuokravastuita on jäljellä yhteensä 6456 €, sopimuskausi päättyy 31.1.2023.

Rautjärven toimipisteessä on Ricoh MP C3004EXASP monitoimilaite, jonka vuokravastuita on jäljellä yhteensä 2 202,24 €, sopimuskausi päättyy 31.12.2021.

Seurakunnan kirkkoherranviraston toimitilat Ruokolahdella on vuokrattu Etelä-Karjalan EeKoo Kiinteistöt Oy:ltä, vuokrasopimus, joka on voimassa toistaiseksi. Vuokraa tarkistetaan vuosittain ja vuokra on sidottu elinkustannusindeksiin. Vuokran suuruus joulukuussa 2020 oli 3 631,28 euroa.

Seurakunnan kirkkoherranviraston toimitilat Simpeleellä on vuokrattu Rautjärven kunnalta, vuokran suuruus oli 2 316,94 euroa. Seurakunnan Kivitaskun toimitila on myös vuokrattu Rautjärven kunnalta ja vuokran suuruus on 1 095,38 euroa.

Omistukset muissa yhteisöissä

Kiinteistö Oy Ruokolahden Torinkulman osakkeita on yhteensä 26 358 kpl, joista seurakunta omistaa 8 260 kpl ja ne oikeuttavat 140 m² suuruisen liikehuoneiston hallintaan. Huoneistoa käytetään ensisijaisesti lasten ja nuorten, mutta myös diakonia- ja lähetystyön toiminnassa.

Imatran seudun sähkön osakkeita seurakunnalla on 2a-sarjan osakkeet numerot 3482-3483, 50 D-sarjan osake numero 551, 300 e-sarjan osakkeet numerot 601-603, osakkeita on yhteensä 2 816 kappaletta.

Seurakunta on 15.12.1947 liittynyt Metsäliiton osakkaaksi ja omistaa perusosuuksia 26 000 kappaletta sekä 451 kappaletta A-lisäosuuksia. Osuuksien arvo on 36 071 €.

Seurakunnalla on Metsäliiton teollisuuden M-Real B-osakkeita 238 kappaletta, joiden markkina-arvo 31.12.2020 oli 2 051,56 euroa.

Seurakunta omistaa myös 28 kappaletta Ruokolahden seudun kustannuksen osakkeita.

Seurakunta on maksanut EKOP:n osuusmaksun (100 €) ja Simpeleen osuuspankin osuusmaksun (100 €).

Hautainhoitorahaston tuloslaskelma 1.1. - 31.12.2020

	1.1. - 31.12.2020	1.1. - 31.12.2019
Toimintatuotot	165 032,79	172 389,56
Maksutuotot	165 032,79	171 284,90
Tuet ja avustukset		1 104,66
Toimintakulut	-229 357,74	-230 477,00
Henkilöstökulut	-163 842,50	-168 508,29
Palkat ja palkkiot	-132 339,79	-136 096,98
Henkilösivukulut	-31 502,71	-32 494,07
Henkilökulujen oikaisuerät		82,76
Palvelujen ostot	-11 867,50	-14 545,87
Vuokratulut	-6 111,50	-5 600,00
Aineet ja tarvikkeet	-47 536,24	-41 822,84
Ostot tilikauden aikana	-47 536,24	-41 822,84
TOIMINTAKATE	-64 324,95	-58 087,44
Rahoitustuotot ja -kulut	13 225,19	24 986,60
Korkotuotot	26 300,06	24 986,60
Muut rahoituskulut	-13 074,87	
VUOSIKATE	-51 099,76	-33 100,84
Poistot ja arvonalentumiset	-1 538,40	-1 400,16
Suunnitelman mukaiset poistot	-1 538,40	-1 400,16
TILIKAUDEN TULOS	-52 638,16	-34 501,00
Tilikauden ylijäämä (+) / alijäämä (-)	-52 638,16	-34 501,00

Hautainhoitorahaston tase 31.12.2020

	31.12.2020	31.12.2019
VASTAAVAA		
PYSYVÄT VASTAAVAT	92 289,30	2 327,70
Aineelliset hyödykkeet	92 289,30	2 327,70
Koneet ja kalusto	92 289,30	2 327,70
VAIHTUVAT VASTAAVAT	755 475,49	721 021,48
Saamiset	0,00	44,00
Lyhytaikaiset saamiset	0,00	44,00
Myyntisaamiset	0,00	44,00
Rahoitusarvopaperit	541 450,14	528 224,95
Osakkeet ja osuudet	541 450,14	528 224,95
Rahat ja pankkisaamiset	214 025,35	192 752,53
VASTAAVAA YHTEENSÄ	847 764,79	723 349,18
VASTATTAVAA		
OMA PÄÄOMA	85 344,61	32 706,45
Edellisten tilikausien ylijäämä/alijäämä	32 706,45	-1 794,55
Tilikauden ylijäämä/alijäämä	52 638,16	34 501,00
VIERAS PÄÄOMA	-933 109,40	-756 055,63
Pitkäaikainen vieras pääoma	-667 034,05	-654 311,92
Saadut ennakot	-667 034,05	-654 311,92
Lyhytaikainen vieras pääoma	-266 075,35	-101 743,71
Ostovelat	-1 058,01	-229,00
Muut velat	-168 462,72	-3 361,22
Siirtovelat	-3 381,78	-3 735,23
Saadut ennakot	-93 172,84	-94 418,26
VASTATTAVAA YHTEENSÄ	-847 764,79	-723 349,18

Selvitys hautainhoitorahaston pysyvien vastaavien tase-eristä, muutoksista ja suunnitelman mukaisista poistoista

Kuljetusvälineet¹⁷	
Tasearvo 31.12.2019	0,00 €
Traktori Valtra	91 500,00 €
Sumu-poisto	-762,50 €
Tasearvo 31.12.2018	90 737,50 €

Muut koneet ja kalusto¹⁸	
Tasearvo 31.12.2019	2 327,70 €
Muutokset	0,00 €
Sumu-poisto	-775,90 €
Tasearvo 31.12.2018	1 551,80 €

Hautainhoitorahaston osakkeet, osuudet ja muut sijoitukset

	hankinta- arvo	markkina- arvo 31.12.	kirjanpitoarvo o 31.12.	erotus (ma-kp)
Sijoitussalkku	486 177,97	439 090,46 ¹⁹	499 403,16	-60 312,70
Evli varainhoito 50 B	42 046,98	73 275,53	42 046,98	31 288,55

¹⁷ Traktori Valtra A114Mt4 1A8 A4 series

¹⁸ Vaihtolavat/peräövet ja mönkijä

¹⁹ erääntymisarvo 531 643,16 €.

Luettelo käytetyistä kirjanpitokirjoista

Nro sarja	Tositelajit	
Kassa- ja muistiotositteet		
1	AB	Automaattikirjaus
1	K1	Kirjanpitoliihtymä tarj.laskut
1	K2	Kirjanpitoliihtymä, verokäsittely
1	K3	Kirjanpitoliihtymä
1	K4	Verkkomaksut
1	PK	Palvelukassat
1	SA	Kipan muistiotosite / pääkirjatilitosite
1	SE	Sisäiset erät (vyörytys)
1	SK	Seurakunnan muistiotosite / pääkirjatilitosite
1	SN	Kolehdit muistiotosite
1	SR	Sijoituskirjanpidon muistiotosite
1	SZ	Peruutustosite / muistio
1	TO	Tiliote
1	T1	Maksuliikenneohjelman tiliöinti
1	ZA	Tilin avaussaldo
1	ZM	M2 Kirjanpitoliihtymä
1	ZY	Yhdistyvät seurakunnat
Myyntilaskut		
14	AV	Diakonia-avustusten "kuittaustositteet"
18	DA	Asiakastosite
18	DG	Asiakkaat – hyvitys
14	DP	Perintätoimiston suoritukset
18	DR	Asiakkaat – lasku
18	DV	Viivästyskorkolasku
14	DZ	Asiakkaat – maksukirjaus
18	M1	Hautainhoitojärjestelmä (liittymän lasku)
18	M2	Resurssivarausjärjestelmä (liittymän lasku)
18	M3	Myyntireskontra yleinen (liittymän lasku)
14	MV	Maksuvapautuksen kuittaustositteet
9	RV	Laskun siirto
18	ZD	Luottotappio
Ostolaskut		
19	KA	Toimittajatosite
19	KG	Toimittajat – hyvitys
19	KR	Toimittajat – lasku

15	KZ	Toimittajat – maksu
19	TM	Matkalaskut ostoreskontra
Käyttöomaisuus		
1	AA	Käyttöomaisuus kirjaus
3	AF	Poistokirjaukset
1	AI	Investointituet käyttöomaisuus
1	AM	Käyttöomaisuuden myynti
1	AZ	Purku käyttöomaisuuteen

Palkat

1	P1	Palkat
1	PV	Lomapalkkavaraus

Nro sarja	Käytetyt tositenumerot	
1	1000000	1004020
3	3000000	3000023
9	90000000	
14	14000000	14000983
15	15000000	15001356
18	18000000	18001057
19	19000000	19001450

Selvitys kirjanpitokirjoista ja tositteiden säilytystavoista

Päiväkirja

Pääkirja

Tuloslaskelma

Tase

Rahoituslaskelma

Kipan järjestelmässä oleva aineisto säilytetään sähköisessä muodossa.

TILINPÄÄTÖKSEN ALLEKIRJOITUKSET

Ruokolahdella 30.3.2021



Timo Kälviäinen

kirkkoneuvoston puheenjohtaja

vs. kirkkoherra



Taija Luukkonen



Konsta Lappalainen



Antti Rasimus



Marita Toiviainen



Seija Stavén

kirkkoneuvoston varapuheenjohtaja



Jyrki Hänninen



Anna-Liisa Leminen



Airi Ruokonen



Sari Toikka

talouspäällikkö

TILINPÄÄTÖSMERKINTÄ

Suoritetusta tilintarkastuksesta on tänään annettu kertomus.

Ruokolahdella 24.5.2021

BDO Audiator Oy



Ulla-Maija Tuomela

KHT, JHT